天津市軍事管制委員會報紙雜誌登記證新字第貳號
經中國人民郵政登記認為第二類新聞紙類天津郵政管理局登記執照第叁壹號

進步日報

第一二九七號
社址 天津羅斯福路二四一號
全國各地郵局均可訂閱
今天本報一大張半
售人民幣六百元不加郵費
郵政信箱一〇〇 電報掛號四一四四
電話號碼
總編室 2.4142 2.4143 經理室 2.4190
政教組 2.5127 2.4024 廣告課 2.0949
財經組 2.4508 2.4023 印刷部 2.4020
社會服務組 2.4536 電話訂報 2.5145
昨日印完時間九時十六分

新華通訊社為擴大「新華社新聞稿」發行啓事

「新華社新聞稿」包括新華通訊社每日編發的[illegible]

今天本報內容提要

★毛主席接見澤登巴爾總理 周總理招待蒙古政府代表團
★亞洲及太平洋區域和平會議籌備委員會發表公報 和平會議訂於十月二日開幕 日本、智利等國代表到京
★津市勞動模範潘長有等十人國慶節前夕上書毛主席
★津市三年來勞動就業獲顯著成就（以上一版）
★中國共產黨天津市委員會召開全市第一次黨代表會議（二版）
★本報邀請北京市城鄉物資交流大會交易員舉行座談會的記錄（三版）
★北京在迎接和平
★滕代遠：三年來人民鐵道的成就（四版）
★葉季壯：中華人民共和國三年來的對外貿易（以上五版）
★畫刊：建國三年來工業、交通建設的偉大成就（六版）

毛主席接見澤登巴爾總理
周總理舉行招待會歡迎蒙古政府代表團

【新華社北京二十九日電】中央人民政府毛澤東主席二十九日接見蒙古人民共和國澤登巴爾總理。受接見的還有：蒙古人民共和國副總理兼外交部部長拉姆蘇倫、教育部部長錫林迪布及蒙古人民共和國駐我國特命全權大使賈爾卡賽汗。接見時在座的有：中央人民政府秘書長林伯渠和中央人民政府政務院總理兼外交部部長周恩來。

【新華社北京二十九日電】中央人民政府政務院總理兼外交部部長周恩來二十九日在北京舉行招待會，歡迎以澤登巴爾總理為首的蒙古人民共和國政府代表團。

蒙古方面出席招待會的有：蒙古人民共和國總理澤登巴爾，副總理兼外交部部長拉姆蘇倫，教育部部長錫林迪布，蒙古人民共和國駐華特命全權大使賈爾卡賽汗和代表團隨員都勒布爾金，普爾布扎勒；蒙古人民共和國駐華大使館參贊斯林道爾吉以及大使館人員。

應邀出席的，還有：出席亞洲及太平洋區域和平會議的蒙古代表團團員洛代丹巴，都拉姆扎夫，切林達娃，都格爾蘇倫。

中國方面出席招待會的有：中央人民政府副主席朱德、宋慶齡、李濟深，秘書長林伯渠，政務院副總理陳雲、郭沫若、黃炎培、鄧小平，人民政協全國委員會副主席陳叔通，最高人民法院院長沈鈞儒，人民革命軍事委員會代總參謀長聶榮臻，中央人民政府委員會委員吳玉章、徐特立、蔡廷鍇、彭澤民、龍雲，政務院政務委員陳劭先、王崑崙、羅隆基、邵力子、黃紹竑，政務院財政經濟委員會副主任兼財政部部長薄一波，副主任馬寅初，副主任兼商業部部長曾山，副主任兼對外貿易部部長葉季壯，副主任賈拓夫，政務院文化教育委員會副主任兼教育部部長馬叙倫，副主任陸定一，副主任兼文化部部長沈雁冰，副主任習仲勳，北京市人民政府市長彭眞，中國共產黨中央辦公廳主任楊尚昆，人民革命軍事委員會副總參謀長粟裕，總政治部副主任蕭華，中國人民解放軍海軍司令員蕭勁光、副司令員羅舜初，裝甲兵司令員許光達，防空司令員周士第，中央人民政府內務部部長謝覺哉，公安部部長羅瑞卿，第一機械工業部部長黃敬，第二機械工業部部長趙爾陸，鐵道部部長滕代遠，郵電部部長朱學範，交通部部長章伯鈞，農業部部長李書城，糧食部部長章乃器，林業部部長梁希，勞動部部長李立三，水利部部長傅作義，外交部副部長章漢夫、伍修權，海關總署署長孔原，出版總署署長胡愈之，新疆省人民政府主席鮑爾漢以及中國新民主主義青年團中央委員會書記胡耀邦，中華全國民主婦女聯合會秘書長章蘊和中國人民外交學會會長張奚若等二百餘人。

參加招待會的各國駐華使節有：羅馬尼亞大使魯登科，德意志民主共和國大使銜外交使團團長柯尼希，匈牙利大使夏法朗柯，保加利亞大使彼得科夫，越南大使銜代表黃文歡，緬甸大使吳拉茂，巴基斯坦大使羅查，朝鮮大使權五稷，波蘭大使基里洛克，印度大使賴嘉文，印度尼西亞大使館臨時代辦伊沙·瑪蒂，蘇聯大使館臨時代辦顧德夫，捷克斯洛伐克大使館臨時代辦雅布羅斯基和各國使館的官員。

參加招待會的外賓，還有：蘇聯大使館武官柯托夫中將，捷克斯洛伐克大使館武官普羅查上校，波蘭大使館武官莫納特上校。

招待會上，周恩來總理致詞，對澤登巴爾總理率領的蒙古人民共和國政府代表團來到中國，表示熱烈歡迎。澤登巴爾總理致答詞，表示熱誠感謝。席間，賓主頻頻為蒙中兩國人民的團結友好，為蘇聯、蒙古、中國牢不可破的友誼，為澤登巴爾總理、為毛主席、為蒙中人民的朋友斯大林大元帥的健康而乾杯。

招待會在熱烈友好的氣氛中進行。

亞洲及太平洋區域和平會議籌委會決議
和平會議訂於十月二日開幕

【新華社北京二十九日電】亞洲及太平洋區域和平會議籌備委員會公報：亞洲及太平洋區域和平會議籌備委員會於九月二十九日在北京舉行了會議。出席會議的五十三人中有亞洲及太平洋區域二十九個國家的籌備委員、代表團團長等，及邀請列席的世界和平理事會、世界工會聯合會、世界工會聯合會亞澳聯絡局、國際民主婦女聯合會、國際民主法律工作者協會、國際學生聯合會等國際組織的代表等。

會議聽取了籌備委員會秘書長劉寧一關於和平會議籌備情況的報告。劉寧一報告：出席亞洲及太平洋區域和平會議的各國代表團、特邀代表及列席代表，絕大部分均已到達北京，其他代表將陸續到達。

會議經過討論，全體一致通過和平會議議程草案。會議並全體一致通過了關於和平會議日程、組織工作、行政機構、及議事規則等問題的決議草案。上述的決議草案均將提交和平會議全體會議討論通過。

會議一致決議亞洲及太平洋區域和平會議訂於十月二日開幕。

在籌備委員會會議聽取關於籌備情況的報告之前，劉寧一宣佈了日本和平代表不顧日本吉田政府的種種阻撓，終於克服了巨大的困難，勝利地到達了北京。當日本和平代表進入會場時，全體與會者一致起立熱烈鼓掌歡迎。在劉寧一致歡迎詞後日本和平代表松本治一郎的代表中村翫右衛門發表了一項聲明，表示日本人民決心和各國人民一起，共同防止戰爭、保衛和平。

在會議上，劉寧一並宣佈籌備委員會的另一副秘書長由剛從日本到達的日本代表龜田東伍擔任。

出席籌備委員會會議的有亞洲及太平洋區域和平會議籌備委員會秘書長劉寧一，副秘書長錢德拉、龜田東伍。出席會議的各國籌備委員、代表團團長和代表有（按國名英文字母次序排列）：

澳大利亞：詹姆斯（籌備委員，以下簡稱籌委）；
緬甸：吳拉（籌備委員會秘書處秘書）；
加拿大：波依德（籌委），桑德遜夫人（團長）；
錫蘭：達馬拉塔納（籌委、團長），桑姆加塔桑（代表）；
智利：奧爾加·波布列特夫人（籌委、團長）；
中國：馬寅初（籌委）；
哥倫比亞：迪埃哥·蒙塔尼亞·庫艾拉（籌委、團長）；
哥斯達黎加：薩拉薩爾（團長）；
厄瓜多爾：曼努愛爾·阿古斯丁·阿吉勒（團長）；
薩爾瓦多：豆尼爾·卡斯塔尼達（團長），哈辛多·卡斯特蘭諾斯·瑞瓦斯（代表）；
危地馬拉：安東尼奧·克魯斯·弗蘭哥（籌委、團長），卡洛斯·亞爾瓦拉多·赫雷斯（代表）；
洪都拉斯：拉蒙·阿馬亞·阿馬多爾（團長）；
印度：賽福丁·克其魯（團長），庫穆丁妮·梅達夫人（代表）；
印度尼西亞：烏托西亞（籌委），蘇洛多（團長）；
日本：中村翫右衛門（代表），南博（代表），金子健太（代表）；
朝鮮：徐春植（籌委），韓雪野（團長）；
寮國：諾哈·馮沙萬（籌委、團長）；
馬來亞：曾雪虹（籌委）；
墨西哥：伊斯瑪爾·科西奧·維里盎斯（籌委、團長）；
蒙古：洛代丹巴（籌委），錫林迪布（團長，由代表都格爾蘇倫代）；
新西蘭：蒙太施（籌委、團長）；
尼加拉瓜：勒恩·瓦拉達勒斯（團長）；
巴基斯坦：畢爾·沙哈布·曼基·沙里夫（團長），馬姆德·阿里（副團長），哈依（代表），馬茲哈·阿里汗（代表）；
秘魯：馬里奧·齊亞布拉（團長），胡維納爾·馬代爾（代表）；
菲律賓：柯魯茲（代表）；
泰國：叻巴色·颯順乔（團長）；
美國：路易士·惠乔（團長）；
蘇聯：科熱夫尼科夫（籌委）；
越南：阮春水（籌委）。

出席籌備委員會會議的國際組織的代表和特約人士有：
世界和平理事會 濮塔古（英國）
世界工會聯合會 葛立西（意大利）
世界工會聯合會亞澳聯絡局 桑頓（澳大利亞）
國際民主婦女聯合會 桑蒂（意大利）
國際民主法律工作者協會 布非郁夫人（比利時）
國際學生聯合會 艾切伐里亞（厄瓜多爾）
布蘭德魏納（奧地利）

不顧吉田政府種種阻撓通過種種困難
日本和平代表勝利到達北京
智利厄瓜多爾巴拿馬和美國等代表陸續抵京

【新華社北京二十九日電】參加亞洲及太平洋區域和平會議的日本和平代表十三人不顧日本吉田政府的種種阻撓，通過種種困難，已經勝利地抵達北京，並受到亞洲及太平洋區域和平會議籌備委員會的熱烈歡迎。抵達北京的日本和平代表是：中村翫右衛門、南博、金子健太、龜田東伍、植木三郎、黃鳳九、戶田國夫、伊藤清、羽田太郎、福井駿平、小倉金吉、兒島博基、小澤清。其中中村翫右衛門是日本和平代表團團長松本治一郎的代表，龜田東伍是亞洲及太平洋區域和平會議籌備委員會的副秘書長。

在亞洲及太平洋區域和平會議籌備委員會會議聽取關於籌備情況的報告之前，劉寧一秘書長宣佈了日本和平代表的勝利到達。當日本和平代表進入會場時，全體代表一致起立，熱烈鼓掌歡迎。劉寧一致歡迎詞時指出：日本吉田政府對日本和平代表拒發護照並橫施毆打，暴露了吉田政府畏懼和平、破壞和平的面目。但是，日本人民和亞洲及太平洋各國人民的和平願望是無法阻止的，它是一定能夠實現的。我們熱烈歡迎日本和平代表。

日本和平代表團團長松本治一郎的代表中村翫右衛門代表日本代表團發表一項聲明（聲明全文見另文）。日本和平代表團的聲明，獲得了全體與會者的熱烈掌聲。

中村翫右衛門、龜田東伍、南博及金子健太等四人參加了籌備委員會會議。

以松本治一郎為首的日本和平代表團由於日本吉田政府拒發護照並嚴加監視，大多數不能離開日本。但是中村翫右衛門等代表終於通過了種種困難，由日本抵達北京。日本代表團代表名單如下：

松本治一郎 前眾議院議員、前參議院副議長「殘民解放全國委員會」委員長
大山郁夫 參議院議員、斯大林和平獎金獲得者
古杉敏秋 市參議員、醫師
關晴正 市參議員、日本教職員工會
森五郎 街長
緒方孝男 縣議員
森原春一 共榮企業公司理事長
西村四郎 西村汽車工業公司職員代表
佐藤卯吉 東商協副理事長
高橋剛彥 東洋貿易株式會社社長
松崎雄二郎 住吉石膏公司社長
伊藤今朝市 第一木材股份公司社長
金昌一 朝鮮人工商業者代表
山之內一郎 東京大學教授
澀谷忠男 京都教員工會幹部
吉崗金市 農學博士
松浦一 北海道大學教授
吉村公三郎 電影導演
太田洋子（女） 文學家
勅使河原蒼風 鮮花專家
禮一雄 小說家
許南麒 詩人
中谷泰 畫家、春陽會會員
井上良雄 基督教徒、東京神學大學教授
妹尾義郎 佛教社會同盟委員長
柳宗默 京都宗教人懇談會
長田新 廣島大學教授、保護兒童會會長
中田小村（女） 婦女民主俱樂部常任委員
橫川豐乃（女） 婦女矯風會高知支部長
比嘉正子（女） 關西主婦聯合會會長
曾我武雄 日本青年團協議會常任理事、市議員
吉川勇一 前東京大學自治會議長
北野貞吉 自來水工會委員長、味生村村會議長
仲伊三郎 自治團體工會聯合總會委員長
相田一男 國營鐵道工會中央委員
大屋正 北海道炭礦工會聯合會委員長
內山光雄 私營鐵道聯合總會北陸地區聯合會委員長
國澤秀雄 高知縣總工會秘書處長
衣川昭 金屬工會尼崎支部青年部長、大同鋼版青年部副部長
渡邊知信 全國金融機關工會協議會主席
出田孝一 殼牌石油工會
德永利雄 縣職員工會委員長、前自治勞聯委員長
須賀照雄 縣高等教職員工會委員長
宮崗義一 醫院院長、川口市議員、社會黨縣聯會副委員長
古藤正福 日本農民協會縣聯合會書記長
藤島岩雄 縣農會會長
渡邊 松本市工商會會長
寺田熊雄 律師、岡山保衛和平會會長
畑中政春 日本記者聯盟書記長
柳田謙十郎 日本戰歿學生紀念會理事長
櫻澤如一 世界政府協會會長
赤松俊子（女） 畫家、「原子彈轟炸之圖」作者
原田士磯雄 愛知縣擁護和平委員會代表
本庄實 大阪和平之友會
內山完造 日中友好協會理事長
尾形昭二 日蘇友好協會副會長
平野義太郎 日中友好協會副會長
河一秀 朝鮮人代表
朴正植 同上
楊福光 在日華僑代表、同志社大學教授
中村翫右衛門 演員、「前進座」劇團副幹事長
南博 國立一橋大學教授
金子健太 世界工會聯合會執行委員、全日本金屬工會會員
龜田東伍 大化學產業工會執行委員長、日本擁護和平委員會常任理事、亞洲及太平洋區域和平會議日本籌備委員會執行委員
植木三郎 日本擁護和平委員會代表
黃鳳九 居留日本朝鮮人代表
戶田國夫 學生代表
伊藤清 青年代表
羽田太郎 救濟及支持因和平運動而受迫害者團體代表
福井駿平 全日本學生自治會總聯合會代表
小倉金吉 日本青年祖國戰線代表
兒島博基 官廳工會協議會代表
小澤清 全日本產業別工會會議代表

【新華社北京二十九日電】出席亞洲及太平洋區域和平會議的智利、厄瓜多爾、巴拿馬和美國一部分代表，於二十九日乘飛機抵達北京。同機來京的還有參加亞洲及太平洋區域和平會議的伊朗、黎巴嫩、叙利亞代表和應邀參加亞洲及太平洋區域和平會議的世界和平理事會常設委員會委員柏蒂將軍。到機場歡迎的有：中國人民保衛世界和平委員會委員梅汝璈、副秘書長吳茂蓀，出席亞洲及太平洋區域和平會議的中國代表鮑爾漢、蕭三、錢三強，中華全國民主婦女聯合會國際工作部副部長廖夢醒等人。

今日到達北京的智利代表名單：
拉蒙·謝薩萊斯 教授
胡安·阿馬達 農業工人

今日到達北京的厄瓜多爾代表名單：
馬麗亞·安東尼達·雪爾伐 律師，厄瓜多爾和平委員會領袖之一

今日到達北京的巴拿馬代表：
克萊托·馬努愛爾·蕭烏沙 學生

今日到達北京的美國代表：
瑪麗·愛蘭·班左女士 學生

今日到達北京的參加和平會議的伊朗代表：
柯拉姆·阿賽因·拉希米安 團長，前國會議員
蒙特勒扎·加賽米 大學教授
薩德·阿瑪德·科拉薩尼 新聞工作者

今日到達北京代表黎巴嫩和叙利亞參加和平會議的代表：
阿姆德·喀薩爾 叙利亞和平委員會代表
契克·穆哈默德·埃爾——阿契瑪爾 叙利亞宗教領袖

日本和平代表團發表聲明
日本國民決不允許戰爭販子重新變日本為侵略據點 熱望與各國人民團結起來保衛和平

【新華社北京二十九日電】參加亞洲及太平洋區域和平會議的日本和平代表團團長松本治一郎的代表中村翫右衛門二十九日在亞洲及太平洋區域和平會議籌備委員會會議上代表日本代表團發表聲明，全文如下：

我們日本代表團對中國人民為亞洲幾千年歷史上空前未有的民族的和平而創造了亞洲及太平洋各國人民大團結的機會，表示衷心的感謝。

日本國民對和平會議是寄予極大的期待和支持的，這可以從下面的事實中清楚地看出來：由日本全國各地國民所直接選出的四百八十八名候選人中，產生了以前參議院副院長松本治一郎為團長，包括獲得斯大林和平獎金的大山郁夫等六十名的日本和平代表團。

儘管吉田政府用拒絕發給護照、指使暴徒襲擊等一切的卑鄙手段來阻撓我們代表團出國，但我們十幾個人現在仍然抵達北京了，再沒有比這個更有力地說明了日本國民對和平的熱望及其鬥爭的力量；同時，這個事實證明：日本國民已經在把他們的力量團結起來爭取和平，並有決心要和各國人民一道來防止戰爭，保衛和平。

我們要把日本國民的這個決心告訴各國人民，一言以蔽之，這就是：無論如何絕不允許國內外的戰爭販子們重新變日本為侵略的最大據點，來威脅亞洲及太平洋的和平。日本國民因此日益覺悟到自己所担負責任之重大，所以更加熱望與各國人民團結起來。

在解放了的中國首都——北京舉行的亞洲及太平洋區域和平會議，正意味着這一區域的各民族的力量的大團結，這使日本國內外的戰爭販子們太大恐懼；他們傾其全力阻撓日本國民來參加這次會議，便是一個顯然的證明。

擺在我們面前的問題，就是更要加强和擴大這個團結。

從任何方面說，日本國民是與中國人民休戚相關的。我們深信：能夠和中國人民以及亞洲及太平洋區域各民族站在共同的戰線上，參加建設和平、友好與自由的亞洲的偉大事業，這是日本國民的無上光榮。

亞洲及太平洋區域和平會議日本代表團
一九五二年九月二十九日

津市勞動模範潘長有等十人
國慶前夕上書毛主席
保證進一步開展愛國增產節約競賽運動迎接祖國大規模經濟建設

【本報訊】津市勞動模範潘長有、張淑雲、陳典衡等十人，在偉大的第三屆國慶節前夕，聯名寫信給毛主席，祝賀祖國三年來光輝成就，並保證進一步開展愛國增產節約競賽運動，做好生產改革工作，迎接祖國大規模經濟建設。原信全文如下：

親愛的毛主席：

偉大的第三屆國慶節來到了。我們幾個人在這開會，談起祖國三年來光輝的成就，談起我們美好的生活和馬上就要到來的大規模經濟建設，我們都興奮得不得了。我們特地寫封信，向您祝賀，向您致敬！

在您的領導下，三年來全國人民完成了祖國各方面的恢復和改造工作，在抗美援朝、國防建設、土地改革、鎮壓反革命、「三反」「五反」和工農業生產等各個戰線上都取得了輝煌的勝利。我們偉大祖國的國際地位空前提高，已經成為保衛東方與世界和平的堅强堡壘了！大規模經濟建設的條件已經具備，明年就要開始了，祖國的前途是多麼燦爛光明啊！

我們天津市的工人階級在您和共產黨的英明領導下，和全國各地一樣，在恢復和發展工業建設方面，做出了很大的成績。今年全市國營工業的生產總值相當於一九四九年的二點九五倍，全市職工人數比解放前增加了百分之五十五點六。紗和布的年產量都超過了日寇和國民黨反動統治時期的最高紀錄，紗超過一點一六倍，布超過零點九倍。天津鋼廠劉長福小組，現在一個月產量頂得上解放前一九四八年三年零兩個月的產量。還在大規模經濟建設的準備時期，我們生產進步得就這樣快，明年大建設開始了，我們的工業生產還不知道怎樣的飛躍發展！想起這一點，我們對祖國工業化的前途都信心百倍。

想到我們祖國一天比一天繁榮富强的時候，我們禁不住地談論起工人們的生活來。今年比剛解放那一年，直接工資提高了百分之四十到八十一，福利設施拿天津鋼廠來說，今年花的錢比一九四九年多八十六倍。過去工人們一到月底就盼關餉，錢還沒關下來就發愁買不到糧食；錢關下來了顧了還賬顧不上買東西。現在有些女工在關餉時候也費腦筋，想的卻是買什麼顏色的衣服，做什麼樣的鞋了。張淑雲去年到北戴河休養回來，一看她媽媽把供了三十多年的神像拿掉了，換上了您的照片。她說：「我燒香磕頭還願些年，該挨餓還是挨餓，受窮還是受窮。毛主席來了，解放了我們，吃的白米白麵，穿的是新鞋新襪，我的閨女也能上北戴河了，我不感謝毛主席，還供神像幹什麼！」這一位普通老太太的話，我們想：是能夠代表千千萬萬受您恩澤的人的心意的！

毛主席！我們祖國已經這樣繁榮富强，但這還僅僅是開始。我們知道，為了更美好幸福的將來，我們必須更加努力。今天，祖國已經勝利走過了三個年頭，第四個更光輝的年頭已經到來。在這個充滿着希望的日子裏，我們向您保證，我們一定聽從您的話，在一九五二年，我們要和全天津市的工人弟兄在一起，進一步開展愛國增產節約競賽運動，提前完成國家給予我們的生產任務，完成全市五萬億元的增產節約計劃，進行生產改革，做好大規模經濟建設的準備工作。在明年，有計劃的大規模經濟建設開始之後，我們更要團結全市的工人弟兄，積極發揮骨幹帶頭作用，為祖國的工業化貢獻出所有的力量。我們知道：我們的能力還遠遠不能滿足國家建設的要求，我們保證努力提高自己的政治覺悟，加强文化與技術學習，克服一切困難，鍛鍊自己的本事，担負起國家給予的任務。這樣國家就可以更富強，對於抵禦美帝國主義的侵略保衛世界和平也就更有了保障。

毛主席，我們祝您身體健康，萬歲！萬萬歲！

潘長有 張淑雲 陳典衡 王德山 劉長福 劉錦祺 王世麟 董妍斌 張少甫 楊桂珍

九月二十九日

郭沫若對真理報駐京記者發表談話
論述和平會議的重大意義

【新華社北京訊】塔斯社莫斯科二十九日電：眞理報刊載中國人民保衛世界和平委員會主席郭沫若對眞理報駐北京記者傑列辛發表的談話，論述亞洲及太平洋區域和平會議的重大意義。

郭沫若說：中國人民從他們的歷史經驗中了解到爭取和平、反對侵略的鬥爭的重要性與意義。百餘年來，中國人民一直在進行反對外國資本家侵略國土，掠奪財富的英勇鬥爭。近三十年來，這個鬥爭是在中國共產黨的領導下進行的，並以中國人民的歷史性勝利為其頂點。中國人民的面前已展現了偉大的創造性建設的道路。這個建設只有在和平得以保持的情況下才有可能順利發展。

郭沫若說：中國人民是熱愛和平的。這就是當美帝國主義者在朝鮮發動侵略並佔領我國的台灣的時候，當戰火已經逼近我們祖國邊境的時候，全國人民為什麼拿起武器反抗侵略者的原因。美國侵略者在朝鮮失敗後，為了恫嚇朝鮮與中國人民，竟不惜使用細菌武器，但是，中國和朝鮮人民是嚇不倒的。他們對美國侵略的抵抗正在日益加强。

郭沫若接着說，召開亞洲及太平洋區域和平會議的建議受到了中國各階層人民的衷心擁護。亞洲和太平洋許多國家的人民也都表示歡迎召開和平會議的決定，這證明各國人民都是希望和平的。儘管各個代表的意見不盡相同，但他們仍一致同意和平會議籌備會議的宣言的精神。在這次會議上，他們將有機會共聚一堂，自由地交換意見，從而打破帝國主義者要想用來隔絕各國人民的帷幕。這將大大促進全世界的和平。郭沫若說：亞洲和太平洋區域的人民都曾身受日本侵略之害，他們有一個共同的願望——防止日本軍國主義復活。各國人民都一致希望儘快結束美帝國主義者在朝鮮發動的掠奪戰爭。各國也有必要建立和鞏固帝國主義者力圖加以破壞的經濟和文化關係。

郭沫若最後說，中國人民向亞洲及太平洋區域和平會議致敬，並祝會議成功。中國人民希望會議本着籌備會議宣言中所表達的互諒的精神進行工作。中國人民保證他們將忠實地履行會議的一切決定。

津市三年來勞動就業工作成績顯著
十五萬人已獲得工作
近二十萬人得到各種救濟和安置

【本報訊】隨着國家財政經濟情況的根本好轉，天津市勞動就業工作已有了顯著的成就。據本市勞動介紹所和失業工人救濟委員會統計，三年來全市已有十萬失業人員走上了工作崗位；連同解放初期未經勞動介紹所介紹的就業人員計算在內，估計共達十五萬人；同時，尚有累計近二十萬人受到了人民政府的各種救濟和安置。這個中國歷史上長期不能解決的失業問題，現在即將逐步全面解決，又一次證明了新民主主義制度的優越性。

解放以前，帝國主義長期的侵略與國民黨長期的反動統治，造成了嚴重的社會失業現象，並且把大量失業人員遺留給人民的新中國。天津市解放以後，市人民政府首先對舊公教人員採取了「包下來」的政策，並且排除困難，恢復與發展公私營企業的生產，使廣大職工和公教人員免除了失業的威脅。對於舊社會留下來的大批失業人員，也採取了各種有效措施，幫助不少人就業。一九五零年，市人民政府設立了勞動介紹所，統一調配勞動力；還成立了失業工人救濟委員會，對失業工人進行救濟和安置；全市並開展社會救濟工作。這樣，勞動就業工作得以有步驟有計劃地進行。隨着各項生產建設的恢復和發展，國家對於各項人才的需要越來越多，津市就業人數，與日俱增，就業範圍也越來越擴大。據初步統計：一九五零年就業人數有一萬九千多人，去年就業人數增達四萬四千人，較前年增加了一倍以上。在所有失業登記人員中，除因年老和缺乏工作能力的人員以外，已基本上得到解決。失業人員的就業範圍，包括了工廠、企業、機關、工程測繪、文教、醫療、科學技術和保育工作等，非常廣泛，尤其是由於本市工業生產的迅速發展和擴大，添僱工人數字的增加，大部稍有技術能力和特長的失業工人，都重新得到了工作，有的技術工人並且有供不應求的現象。三年來在全部就業人員中，投入生產建設的高達百分之七十。如國營各棉紡織廠三年多來即共吸收數千失業工人，私營恒源紡織廠，增加職工人數也有六七百人之多。市工業局聯合機器廠，全廠工人人數較前增加了十幾倍。市人民政府除介紹大量失業工人就業以外，對失業知識分子的勞動就業，更予以多方照顧，前後已向各機關企業輸送工作人員兩萬八千多人。

為適應國家建設事業的需要，培養和提高大批失業人員的就業條件，市人民政府曾有計劃地展開了失業人員的政治教育、文化、技術教育等轉業訓練工作。市失業工人救濟委員會自成立後即自辦、代辦、與各單位合辦各種轉業訓練班，到今年九月中旬為止，前後共舉辦了各種訓練班四十五個，共訓練了九千八百多失業人員，其中許多失業知識分子在救委會與各企業、機關合辦的訓練班中學習後，提高了覺悟，陸續被介紹到稅務局、人民銀行和工程建築、鐵路等部門担任稽徵、會計、統計和測繪等工作。許多工人經過文化、技術學習後，學會了使用機器、縫紉、開拖拉機等技術，提高了就業能力。絕大部分受訓後就業的人員，在新的工作崗位上表現很積極。如被服三廠女工林世英，原為地毯工人，失業後經過轉業訓練，學會了縫紉技術，被介紹進廠後，已成為車間生產的能手。又如市百貨公司儀器部推銷員劉英華，在舊社會曾飽嘗失業的痛苦，經過轉業訓練後，提高了政治覺悟，今年被介紹到市百貨公司工作，屢次超額完成任務，曾在全體工作人員大會上受到表揚。

對於一時就業有困難，生活無着落的失業人員，市人民政府並採用「以工代賑」、「生產自救」等辦法，進行救濟。截至去年年底市失業工人救濟委員會工賑大隊，共吸收了七千八百多人，參加修建道路，下水道市政建設工作，其中已有三千六百多人，陸續轉業為市政建設工人。「生產自救」主要解決了許多失業勞動婦女的就業問題，到去年年底為止，市失業工人救濟委員會共舉辦了十九處生產自救工廠（如針織、染廠、縫紉、草袋、碾米、蔴袋等），或貸款給某些生產組，助其發展生產，吸收失業工人前後共解決了三千三百多人的職業和生活問題。

市人民政府對暫時發生困難，和老、弱、殘、廢，流浪兒童，遊民乞丐等，進行了廣泛的救濟和收容工作。據統計：市失業工人救濟委員會三年中共救濟了三萬人，市民政局三年來進行了社會救濟工作，解決了十五萬人一時生活上的困難問題，並成立教養院、丐民所，收容和改造流浪兒童，老、弱和乞丐等一萬四千多人。

為了有計劃有步驟地實現全面勞動就業，中央人民政府政務院已公佈了關於勞動就業問題的決定。根據這一決定，本市已成立了天津市勞動就業委員會，現正積極進行準備工作，將統一辦理失業人員的登記和分類，逐步分期有計劃地加以訓練與改造，然後逐步分類有計劃、有步驟地使他們就業。

中國共產黨天津市委員會召開全市第一次黨代表會議

會議總結了天津市解放以來的工作 確定了當前工作任務

【天津日報訊】由中國共產黨天津市委員會召開的全市第一次黨代表會議，參加會議的正式代表五百零三人，列席代表二百零八人，會議歷時十三天，已在八月三十日勝利閉幕。

與會代表聽取了黃敬同志關於天津解放以來的工作基本總結與當前工作任務的報告，聽取了吳德同志關於提案審查的報告，審查並初步處理了有關宣傳教育、組織領導、整黨建黨、財政經濟等方面的八千餘件提案。會議最後由黃火青同志作了結論報告。會議充分發揚了民主，代表們對於市委的各項報告，均以對黨和人民的無限忠心，認眞負責地進行了審查，並展開了充分的討論，總結了三年多以來的工作，並規定了今後全黨的任務。會議過程中，雖然在個別具體問題上，曾有分歧的意見，經過幾天的熱烈討論，嚴肅地展開了批評與自我批評，對某些從主觀主義出發的錯誤看法，進行了有力的揭發與批判，最後統一了認識。與會代表一致感到受到了深刻教育，思想水平大大地提高了一步，認爲這次會議開得十分圓滿，是勝利的大會，團結的大會。

黃敬同志在報告中指出：三年以來，天津市委基本上執行了黨中央和華北局所確定的關於城市工作的方針和政策，完成了中央所給予我們的任務。天津市委遵循着我黨七屆二中全會的方針：全心全意的依靠工人階級，團結其他勞動羣衆，團結知識分子，團結與改造資產階級，對於帝國主義、封建主義和官僚資本主義的殘餘勢力進行了堅決的鬥爭，給予了致命的打擊。同時以恢復與發展工業生產爲中心環節，有步驟地改造和管理城市，使城市的經濟、文化等事業得以迅速恢復和發展起來。

一、依靠工人階級的問題：三年來全市工人基本上發動起來了。天津的工人，已不只是一個簡單的勞動者，而是以管理者和領導者的資格出現，工人階級的優勢已經確立，特別是在「三反」「五反」後更有了進一步的鞏固。組織力量上，百分之九十的工人入了工會，五十四萬工人中有四十九萬已經組織起來。沒組織起來的主要是一些零散的小作坊的工人。而且全市黨員、團員中，有一半是工人。

二、爭取與改造知識分子方面，有很大成績。把資產階級的與小資產階級的個人主義的知識分子改造爲傾向於工人階級的知識分子，今天可以說已經基本上作到了。今天的知識分子（包括工廠中的工程師和技術人員，醫務工作者，教授、學生等）已經開始具備了新的人生觀和新的工作作風。

三、團結和改造了資本家，發揮了資本家的積極性。二中全會決議指示：要儘可能多地爭取可以和我們合作的民族資產階級，和我們站在一起來和敵人作堅決的鬥爭。這一點，我們基本上是作到了。

由於我們正確貫徹執行了黨中央的關於團結與改造資產階級的方針，三年餘來，正當的私營工商業有了很大的發展：就從業人員來說，如以一九四九年爲一百，至一九五一年底增加了百分之四十二點五九；就營業額來看，自一九五〇年到一九五一年，私營工商業增加了百分之四十九強。

從私營工商業的發展趨勢來看。在工業方面：除製香、刻字等非人民生活所必需的行業以及在物價波動中應運而生的、粗製濫造的某些火柴、煙草、肥皂等廠商在物價穩定後受到了打擊外，一般對國計民生有利的如工業中的織染、五金、橡膠、文具用品業等有很大發展。在商業方面除投機性的對國計民生不利的商業受到削弱，一般對國計民生有利的都得到了發展。

黃敬同志在報告中指出：我們和資產階級關係中的一個基本問題，是誰領導誰的問題。在新民主主義社會中，爲了使新民主主義迅速的發展，順利地轉入社會主義，在政治上必須鞏固工人階級的領導，在經濟上必須鞏固國營經濟的領導。所以我們和資產階級建立關係，首先要明確誰領導誰的問題，必須力爭並鞏固工人階級的思想領導與政治上的優勢，必須取得並鞏固國營經濟領導地位，使私人資本主義遵循着共同綱領的軌道，向着有利於國計民生的方向去發展，即按照公私兼顧、勞資兩利的方向發展。這就是工人階級領導的基本內容。當然私人資本主義的發展，必須要有一定的軌道，不能讓它任意氾濫，以避免與國家經濟的計劃性和全國人民的利益發生矛盾。因此，必須使之服從於國家經濟的領導，鼓勵其向有利於國計民生的方面發展，限制它對人民有害的方面的發展。對私人工商業的生產經營，要積極地加以指導，使其成爲一種建設的力量，防止其成爲消極性的破壞的力量。

資本家的利潤所得要有適當的分配；既要照顧資本家的利潤和工廠的公積金，又須照章繳納國稅和照顧工人福利，不允許只資方一利，而不顧其他三面的利益。同時應注意引導資本家積極擴大再生產，增加公積金或者投資到別的工業上去，以利生產。

今後私營企業發展的關鍵在於充分發動工人，提高他們的認識，正確地貫徹執行發展生產，勞資兩利的政策，主動地團結資方，發展生產業務，並防止其再施「五毒」；其次必須逐步地有計劃地推動私營企業改革生產。私營企業一般的產品質量低、成本高，有些中、小工廠企業勞動條件還很壞，這些都需要研究解決。

四、恢復和發展了城市生產，並在這個基礎上繁榮了經濟，建立並鞏固了國家經濟的優勢。我們執行了「發展生產，繁榮經濟，公私兼顧，勞資兩利」的政策，不僅恢復到反動統治時期的生產水平，而且大大超過了。如以解放前最高的生產水平爲一百，則棉紗相當一六七·七九，布相當一五五·一一，鋼爲二六九〇·四，紙爲一八七·九六，電動機製造爲一六二三·四，變壓器爲一一四〇，售電量爲二一八，工業用電爲二七八，全市國營企業生產總值爲反動統治時期最高水平的百分之一七四·八四，爲一九四九年的百分之二九五。由此可見，我們把官僚資本性質的舊企業改造成爲社會主義性質的新企業的工作，已得到很大成績，不但恢復了生產，而且超過了很多。

由於工業生產的發展，全國統一，市場擴大，城鄉交流十分活躍；特別是一九五一年發展繁榮的情況，在天津的歷史上是空前未有的，國家貿易有極大的發展。因此，穩定了物價，人民生活有了很大改善。在公營企業中，從工人的直接工資來看，就比解放前提高了百分之四十到百分之八十一，從間接工資來看，如成立托兒所、房屋修建及其他福利等，那就更多了。

同時，在城市建設中，我們發展了文化教育和其他市政建設等事業。正規的工人業餘學校有十二萬九千工人學習；速成識字班已經參加的有三十二萬餘人；小學生暑假後已達二十七萬七千餘人，其中工農子弟佔三分之一以上。中學生也已由兩萬人增加到暑假後的四萬多人，專科學校由三千人增加到九千八百人。如將這些數字加起來，再加上參加政治理論學習的兩萬幹部，全市二百萬人口中，就有七十多萬人在念書，文風甚盛。天津市不但是個生產城市，也是個學習城市。

衛生事業也有很大進步，單以病床來說，原來只有六百多床位，現在已有二千一百多床位。由於實行了勞保條例，廣大職工福利增加，門診由一九四九年的五十七萬人，一九五一年則增至一百四十四萬人。其他市政建設，也有很大發展，特別是毛主席批准天津蓋四萬間工人宿舍，連私營企業蓋的，約有五、六萬間。電車、汽車、自來水、修馬路等市政建設也都有很大發展。汽車的全年乘客由一九四九年的一千一百一十五萬人到一九五一年增至三千七百八十五萬人，自來水每天的送水量由一九四九年一千二百萬加侖，今年在淨水設備完成以後，將增加到二千萬加侖以上。由此可見人民生活、福利是大大提高了。

五、基本上肅清了反革命的力量：對帝國主義、封建勢力和官僚資本主義遺留的反革命殘餘、特務分子、反動會道門、惡霸等進行了鎮壓。對於帝國主義的影響，特別是給予知識分子的影響，尤其是宗教界通過抗美援朝以後也有了很大的改變，使得帝國主義在政治上受到了嚴重的打擊。

當然，這裏最主要的成績是把工人發動和組織起來了，這是一切成績的來源。但是這一事實，常常爲一些人所不瞭解。例如有的把成績歸功於少數人的獨特的才能，也有的企業管理幹部在實行民主改革或生產改革中，不是依靠羣衆的積極性，而是採取行政命令或生硬地搬用別人的經驗。顯然是錯誤的。今後爲了建設城市，必須進一步發動工人，使其不僅爲自己勞動，而且要爲整個階級、整個國家而勞動，爲社會主義和共產主義前途而勞動；並自覺地成爲國家的領導者，來管理政權，管理城市。今後我們還必須做許多工作。

黃敬同志在總結了三年多以來的工作成績之後，指出工作中還存在着如下三個主要缺點：

一、全面的工作計劃性不够，工作上表現得不平衡，抓住了大的，忽略了小的。如果作爲一定時期工作步驟來說，是對的；但從三年半來看就不恰當了。大工廠、機關、學校工作比較強，小工商業、作坊、街道差一些。不僅黨的工作這樣，生產、文化教育等工作也是這樣。

二、改造國家企業的工作，由於經驗不足，自覺性不高，民主改革的工作雖然已基本上完成了，但是零打碎敲，計劃性不够。在實行經濟核算制方面，也存在着不平衡現象。

三、黨的組織基本上是健康的堅強的；但嚴格檢查起來，黨的力量還不够強大。過去在組織上建黨做得多，思想上政治上建黨做得不够，黨內教育和思想鬥爭開展得也不够，特別是與資產階級思想影響作鬥爭做得不够，「三反」、「五反」中發現有一部分人受不法資產階級分子的侵蝕而腐化墮落，甚至有個別黨支部被非法資本家腐蝕篡奪而變質。

黃敬同志在報告中指出：目前朝鮮形勢，一邊在談判，一邊仍在打。美帝國主義雖然陰謀積極擴大侵略戰爭，但心有餘而力不足，我們有信心粉碎敵人的陰謀。在國內，財經情況已根本好轉，提前實現了一九五〇年毛主席所提出的在三年內爭取國家財政經濟狀況根本好轉的任務。經過「三反」、「五反」運動，我們擊退了不法資產階級分子的進攻，清除了污毒，從思想上組織上進行了整頓。私營工商業基本上已經納入正軌。國營工廠、企業中的民主改革已完成，生產改革亦正在進行。目前我們全黨面前新的歷史任務，就是全面展開大規模建設工作，把我國從農業國變爲工業國，把人民羣衆的經濟的和文化的水平大大提高。這是需要我們全黨團結一致，全力以赴的偉大光榮的任務。三年多以來，雖然我們在各方面都獲得很大的成就，但絕不應滿足於已有的成就，我們必須永遠向前。

關於下半年的中心任務，他提出如下三點：

一、財經工作

（一）國營工廠、企業以及合作社通過增產節約運動、爭取完成增產節約五萬億元的任務；並通過這一運動進行生產改革、建立經濟核算制。因此，必須進一步發動工人羣衆建立與健全各種必要的制度，推行先進經驗，加強安全衛生等工作。要反對單純追求數目字，而不從具體情況出發，生吞活剝地機械搬弄別人的經驗。

（二）在私營企業中也應有條件有步驟地展開生產節約競賽，同時也要進行必要的生產改革；但是這方面我們的經驗很少，應進行典型示範，創造經驗。中、小企業中的工人工資待遇問題，亦應有領導有計劃地進行必要的調整。

（三）貿易方面：要大力活躍城鄉物資交流。這是發展生產、活躍市場，完成國家稅收任務的關鍵。今秋華北行政委員會決定在天津召開全區的城鄉物資交流大會，我們應組織動員黨內外的力量，積極參加這個大會，保證把大會開好。

二、建立街道組織加強區街政權

首先要加強區的機構，將區公所改爲區政府，並健全區人民代表會、區工會、區工商業聯合會。過去由於羣衆發動的不够，區代表成份不純，同時由於受區的工作範圍的限制，區代表會的內容也不充實，今後應加以改進。

街道的機構——建立街公所，居民委員會，街公所成立以後，派出所只管治安工作，民政工作由街公所來辦理。

今後街道成立街公所、街人民代表會，下面按片成立居民委員會，簡化居民組織。生產問題、教育問題及其他較大問題一般都由市和區解決了，所以街道居民委員會的任務，大體上不外是居民的一些零碎的生活、教育、福利問題。如公共衛生中的廁所、下水道問題，貧民救濟問題，幫助烈軍屬的問題，動員上識字班的問題，向家屬進行政治教育的問題等等。街道組織應以工人家屬爲主體，包括其他勞動人民的家屬，還有些退休的工人、失業的工人等，也可吸收一些其他階級的人士。在建立街道居民組織中要防止逃亡地主、流氓、地痞等鑽進來，進行破壞。

三、關於黨的建設問題

偉大的「三反」、「五反」運動，對每個共產黨員來說，都是一個很大的鍛鍊，在思想上有很大的提高，原則性提高了，立場更加穩定。在這個基礎上來鞏固我們的黨，並在鞏固中發展我們的黨，條件是十分有利的。

根據過去的經驗，這次建黨中應注意以下幾個問題：

（一）今天天津黨的基礎，不論從數量和質量上看，都是不平衡的。所以今後發展黨當中，應有這樣一個原則：即在小工廠、小的學校的支部，一般應先經過整頓，然後再發展；在大機關、大工廠和大的學校比較健全的支部應在發展中進行整頓。整頓組織要按照華北局的指示，有什麼問題就整頓什麼問題，不要籠統提出整頓的口號。應該特別注意不僅要從組織上進行整頓，更重要的是從思想上、政治上來進行整頓；當然從組織上審查還是需要的，更重要的是聯系當前的羣衆運動來整頓黨的組織。

（二）發展黨的數目字問題。有的同志對此瞭解上有些機械。數字本身並沒有錯誤，它表示領導上的一種願望，同時也是根據三年來羣衆鬥爭和羣衆覺悟程度不斷提高的成績的一種估計。因此有一個數字是需要的，同時也是可能的。但我們在發展黨的工作上不應單純地追求數字，它僅是我們奮鬥的目標，合乎黨員條件的不是現成的，要在羣衆鬥爭中去發現、培養；並在黨的教育中（教育也是階級鬥爭），克服其殘留下來的舊的習性，舊的傳統習慣，使他能逐步接近黨員條件。發展黨必須先注意質量，再講求數量。

（三）黨的建設要着重思想鬥爭的問題。根據目前情勢，我們今天的整黨任務，主要是反對資產階級思想對黨的腐蝕和危害，在「三反」「五反」勝利的基礎上，把黨員的覺悟再提高一步。資本主義思想的影響表現在很多方面，但主要的乃是個人主義和主觀主義。其立場是個人主義，思想方法是唯心的主觀主義。「三反」「五反」中證明，個人主義、主觀主義的思想方法，在我們黨內還是相當嚴重的，必須加以批判。

（四）大量的培養和提拔幹部，在提拔幹部中要打破保守觀點並反對宗派主義思想，對有創造性，忠實於黨的利益的幹部要放手提拔，對非黨幹部應注意大膽使用，提拔；同時，我們應特別注意從工人中提拔幹部，三年來雖提拔了一些，但在我們考慮提拔幹部時仍打不開現有幹部的圈子，很少從工廠裏提拔優秀的工人。今後工廠應是提拔幹部的主要泉源。

與會代表聽取了黃敬同志關於天津解放三年來的工作基本總結與當前工作任務的報告和吳德同志關於提案審查的報告以後，大家本着知無不言，言無不盡的精神，進行了五天小組會和三天大會的討論，最後由黃火青同志作結論報告。他對目前國內外形勢及經濟建設問題做了周詳的分析，並對會議集中討論的幾個問題，如對資產階級政策、工業生產的領導，對於「三反」、「五反」運動的估計，幹部政策等方面，都作了進一步的闡明；同時對黨內的不良思想傾向進行了批判。

（一）關於對待資產階級的政策問題，黃火青同志說：這個問題在討論中大家思想上是有分歧的，雖然不正確的意見只佔少數，但必須求得統一，明確的認識。他說：我們決定對待資產階級的政策，必須從以下四個基本觀點出發：（1）中國是一個經濟落後的國家，需要盡可能地發揮資產階級的積極性，以發展生產繁榮經濟；（2）中國工人階級在政治上佔着優勢，在國家政權中佔着領導地位；國家經濟也居於領導地位，國家掌握了集中的大工業，及主要的生產資料以及交通、銀行等企業；（3）中國資產階級的本質是兩面性的；（4）我們的經濟政策是：取締投機，肅清「五毒」，獎勵與扶植於國計民生有利的工商業，特別是工業。我們國家需要私人資本主義的存在和發展，但是必須在國營經濟領導下，保護其對國計民生有利的一面，而反對和限制其「五毒」的一面。我們對待資產階級的政策是有團結，有鬥爭；以團結爲主，並進行必要與適當的鬥爭。這是黨在新民主主義整個時期內對資產階級的方針。在某些時候可能以鬥爭爲主，但這是一時的，而且目的也是爲了團結。如「五反」鬥爭就是如此。即使在「五反」期間，也有團結，如我們要採取「檢查從嚴，處理從寬」的政策等；「五反」以後，仍要以團結爲主。我們對待資產階級的全部政策都是貫串着有團結有鬥爭的方針。現在有的同志甚至連團結資本家這句話都不敢說，他們沒有認識到鬥爭是爲了把私人資本主義的發展納入正軌，使私人資本主義沿着有利於國計民生的道路前進。目前，私人資本主義的存在與正當的發展，不僅對私營工商業者有利，對國家，對工人階級，也是有利的。從天津市黨員對待資產階級的政策來說，三年多來是正確的，但是也存在着缺點，主要表現在「五反」前的一個階段，對資產階級的鬥爭不够，必要的適當的鬥爭不够，在某些個別同志對某些具體問題上也有右的地方。這些不够，從思想性質上來說，也是屬於右的範圍，但沒有形成一種偏向，不能說成是右傾。

（二）關於「三反」「五反」的問題，火青同志說：「三反」、「五反」的成績是主要的。通過這一運動，[illegible]工人階級的領導權，[illegible]國家大規模建設。在政治上、經濟上以及思想作風上的收穫都是空前未有的。但運動中也有缺點。「三反」中有個別沒有貪污行爲的人被搞成貪污分子，或是把小貪污分子搞成了大貪污分子，這主要是主觀主義在作怪。關於「五反」，有的同志認爲對資本家處理得「寬」了。他們對於中央指示的「檢查從嚴、處理從寬」的原則還沒有深刻的理解，沒有認識到「五反」鬥爭的目的是在於更好地團結資本家，使得他們正當地發展生產。對於守法、違法的問題，我們認爲：開工廠搞生產，對國計民生有利，就是合法；擁護共同綱領，擁護政府的政策，就是合法；即使有些違法行爲，在「五反」中也應加以照顧，從寬處理。至於有些工商戶沒有搞透，這是可能的；但是總的說來，天津的「五反」運動是正確的，恰當其時的。

（三）關於市委對工業的領導問題：市委對工業領導是否注意和重視呢？這首先應從市委是否執行了黨的七屆二中全會所規定的城市工作方針來看。二中全會的決議中說：「我們必須全心全意地依靠工人階級……一步一步地學會管理城市，恢復和發展城市中的生產事業。」「從我們接管城市的第一天起，我們的眼睛就要向着這個城市的生產事業的恢復和發展。」「城市其它工作……都是圍繞着這一中心工作，並爲這個中心工作而服務的。」

根據最近的統計，全市國營工業的生產總值，以一九四九年爲一〇〇，則一九五〇年是一五二·二，一九五一年爲一九七·八，一九五二年爲二九五。三年當中，增加了將近三倍。私營企業的生產總值三年來，增加了百分之九十二·四。

在工人的生活福利問題上，工人的直接工資已經提高了百分之四十到八十一；現在已經有三十萬職工的所屬單位實行了勞保條例，一般工廠的獎金等於工資的百分之九至百分之十。有七十五萬三千個職工及職工家屬參加了合作社，職工宿舍的增加爲解放前的百分之三百五十到四百（根據鋼廠、工業局、紡管局的統計）。在福利的開支方面，紡管局在一九五〇年到一九五二年上半年，共開支了一千二百六十二億元，一九五二年在這方面的開支爲一九五〇年的百分之三百二十。職工在銀行的儲蓄，一九五二年五月比一九五〇年底時增多了十一倍。職工人數比解放前增加百分之五十五·六。總之，工人的生活、福利，都得到了相當大的改善，私營企業職工的生活、福利，也同樣有很大的改善。

一九四九年秋，我們縮小了區委的工作範圍，大部分的區委委員和一部分區長都派到工會作發動工人的工作了，以後我們又建立了企業黨委會，這都說明了我們對生產事業是注意和重視的。我們把工人組織了起來，在工人中發展了黨和團，組織和發動了生產競賽，大大地提高了勞動效率，並初步改進了企業管理制度，逐漸地實現了計劃管理與生產責任制，完成了民主改革，打下了實行經濟核算制的基礎，同時提拔了大批工人幹部共達四、五千人，其中提拔作行政工作的有二千六百四十人，樹立起工廠管理上的民主作風。

總之，成績是主要的。但我們也有缺點，我們的缺點在於：

第一、民主改革問題上零打碎敲，計劃性不够。

第二、主動研究和掌握企業改造的規律不够。主要表現在把主要力量放在羣衆運動上，靠羣衆運動的方法來推動工作，對行政管理和業務方面抓得不够，特別是有些企業幹部對業務不熟悉，學習也不够，這是使生產改革任務拖得很久沒能完成的根本原因。至於有的同志說：「政治運動太多，壓倒了一切」，甚至有的認爲「抗美援朝等運動妨礙了生產」，這種把政治與生產割裂開、甚至完全對立起來的看法，顯然是錯誤的，是一種脫離政治的傾向。

第三、對工廠安全衛生工作重視不够。

第四、對企業中的舊技術人員與職員的改造問題做得不够。沒有及時地有計劃地抓住他們的特點和規律進行思想教育和改造。

（四）關於幹部政策問題：我們對「德」、「才」、「資」，應該有統一的認識，不應割裂開來看。「德」是指的對共產主義事業的無限忠心，對黨和人民利益的無限忠誠。「德」是基礎，應該在「德」的基礎上來強調「才」。「德」、「才」本身就包括着「資」。一般地說，資格老，革命歷史長，在黨內受的教育和鍛鍊就多，「德」也就好；工作歷史長，工作經驗就多，「才」也就好。所以「資」在「德」、「才」裏面均已有了它的位置，「德」、「才」裏面都有了它的「眼」，當然不必另開「戶頭」了。如果脫離開「德」、「才」去講「資」，就是落後，遷就「資」，就是遷就落後。

老幹部是我們黨的骨幹，他們經過多年的考驗，積累了很多經驗，對黨忠心耿耿，所以「德」、「才」比較高，他們是黨的最寶貴的財產。

有一部分老幹部，對黨的事業很忠實，也想努力把工作做好，但是由於文化、理論水平低，缺乏城市工作經驗，因此在工作上受到一定的限制。對這些同志，應該幫助他們，應當加強對他們的培養教育，使得他們能够適應新的工作需要。也有一部分老幹部，工作上有能力，能够完成黨給予的任務；但在思想意識上有毛病，有濃厚的個人主義。對這些同志，一方面應當發揮其工作專長，同時對他們不正確的思想意識，要加強教育，批評和改造，決不能遷就，遷就就是害了他們。另外還有一些老幹部，過去是作了一些工作的，但是今天鬥志衰退了，工作熱情降低了，光想憑老資格吃飯，不但自己甘願落後，還嫉妒別人進步，一味計較地位和待遇。對這些人，應給予嚴格的批評和鬥爭，使他們覺悟過來。

老幹部不僅要求進步自己，同時還要負責培養大批的新幹部。應當認識到這些新幹部不斷進步，培養與提拔新幹部，是老幹部的責任與光榮。黨的事業不斷在發展，實現國家大規模建設的主要問題，不是[illegible]的問題，而是幹部太少。如果我們不大膽地提拔與培養新幹部，就無法適應黨和人民的需要。而且人總要衰老死亡的，這是「新陳代謝」的自然規律。因此必須十分注意提拔與培養新幹部，使他們和老幹部齊肩並立，並不愧成爲他們的替班。新幹部是有高度的工作熱情，生氣勃勃；但是他們的實際鍛鍊少，經驗不够，因此需要隨時隨地幫助教育他們，不要因爲他們有些人有個人英雄主義、表現突出，便放棄對他們的使用，而應該對他們的缺點，採取負責的教育的態度。

最後，火青同志強調地提出了關於加強黨內思想鬥爭的問題。他說：三年多來，我們對黨內的政治教育和思想鬥爭開展得不够，對違法亂紀的行爲偏重於組織紀律上的處分，而未能從思想上徹底解決問題。「三反」「五反」運動，使黨受到了最深刻而實際的階級教育，使我們與資產階級劃清了思想界限，將全黨的思想水平大大提高了一步。但是，在另一方面，有些同志仍殘存着非無產階級的思想作風，有進一步端正思想的必要。只有進一步劃清無產階級與一切非無產階級的思想界限，提高認識，才能鞏固「三反」「五反」運動的勝利成果，才能勝利完成即將到來的國家大規模建設的光榮任務。

目前在我們的市政部門、經濟部門、以及工廠學校等，都或多或少地存在着資本主義的思想殘餘。我們對於資產階級的政策是有團結有鬥爭的，但是資產階級思想在黨內、革命隊伍內部則是非法的。我們必須提高警惕，並採取解決的步驟，向革命隊伍中的資產階級的思想影響進行堅決的鬥爭，徹底加以肅清。

資產階級的思想，在我們革命隊伍內部表現在那些方面呢？

在企業部門是表現得比較突出的：如（1）單純營利觀點：爲了賺錢，不擇手段，甚至不惜「假使水」，「搶購居奇」、對兄弟企業不是相互幫助，成本互不公開，「爾虞我詐」作風惡劣。（2）單純任務觀點：爲了完成任務，不惜破壞國家政策；爲了多銷貨，零售店也暗作批發；合作社的貨也賣給非社員。缺乏計劃，產、購、銷脫節；有些工廠常常因爲缺乏計劃性，而發生停工待料的現象，浪費大量工時；而另一方面，則又有大量的加班加點的混亂現象。（3）忽視政治，單純技術觀點；提拔使用幹部不問政治情況，如把被管制分子提拔爲科長。對技術人員的錯誤盲目地遷就，改革技術不與羣衆生產運動相結合；不喜歡提拔工人幹部。（4）缺乏羣衆觀點，不相信工人階級：對工人的合理化建議與發明創造不是表揚鼓勵，而是以粗暴的手段相對待，或置之不理。在管理上不走羣衆路線，流於形式。不相信工人的創造和蘇聯的先進經驗，盲目崇拜英國、美國的技術。對工會信任不够，甚至有的破壞工會的威信；有的採取國民黨反動派統治工人的辦法打擊工人、威嚇工人、監視工人；視機器比工人重要，工傷事故不斷發生。

在司法部門，則表現爲強調「訴訟程序」，「不告不理」，「無訴狀不理」，「證據不足不理」，「管轄地區不合不理」，甚至敵我不分，失掉立場，這都是反動統治階級的六法全書的觀點。

在財政部門，表現在對上隱瞞收入，「假報開支」、「決算」，向中央要錢「寧多勿少」，掌握制度的不遵守制度，「立法者犯法」，「損大公利小公」，鋪張浪費。

在文教部門：主要表現在文化活動與當前政治任務結合不够，認爲結合當前任務的宣傳「沒有藝術價值」，甚至認爲宣傳「有失身份」，不參加實際鬥爭。在學校中則表現爲：學與用不一致，教學內容脫離現實。

在工人羣衆中：也存在不少資產階級的思想殘餘。例如有些工人羨慕資產階級的生活享受，輕視勞動。也有的「幹活兒吃飯，閑事不管」，競賽只是爲了得獎等等。

爲了有效地清除黨內和國家工作人員及羣衆中的資產階級思想影響，應該採取以下三個步驟：第一、必須在黨內有系統地展開反資產階級思想的鬥爭，檢查工作中所受到的資產階級思想影響，並訂出克服的辦法。第二、加強對舊人員特別是技術人員與知識分子的思想改造工作。第三、普遍加強對工人的政治教育。

爲了提高黨的思想水平，迎接即將到來的偉大的建設任務，在黨內，還必須強調反對個人主義、主觀主義和官僚主義的非無產階級的思想意識。

個人主義，這是黨內不團結的禍根。有了個人主義，資產階級思想的侵入，就有了媒介。鬧地位，鬧待遇，居功自傲，貪圖享受，以至貪污腐化，蛻化變質等嚴重錯誤，都是個人主義發展的結果。有些人把個人的利益放在第一位，把黨與共產主義的利益放在第二位，對於個人總是患得患失，斤斤計較個人的利益；他們沒有實事求是、埋頭工作之心，只有譁衆取寵，居功自傲之意；自己的工作稍有成績，就到處吹噓，自高自大；責己寬、責人嚴，不敢正視自己的缺點和錯誤，或者是明知故犯，堅持錯誤，拒不改正。爲了個人的目的，不惜欺上瞞下，進行工作，不是發動羣衆，依靠羣衆，而是包辦代替，獨斷獨行；提拔幹部，不是按照黨的原則辦事，而是憑個人的好惡……另外也有些同志抱着「潔身自愛」、「明哲保身」的態度，對別人的錯誤不批評，不鬥爭，怕得罪人，怕報復；對分歧意見採取調和態度，敷衍了事。這種自由主義的態度，實際上也是從個人利益出發，而不是從黨和人民的利益出發的。

主觀主義，這是黨性不純的第一個表現。個人主義的人，在思想方法上常常是主觀主義的。主觀主義的基本形態是教條主義與經驗主義。表現形式不同，但本質上都是不從實際出發，只憑書本的知識和狹隘經驗做工作，因此常常發生認識上和判斷上的錯誤。毛主席說：「主觀主義害死人」，主觀主義對黨的工作與人民的利益危害是很大的。我們黨是當權的黨，我們各項政策的決定都關係着千百萬人民切身利益。我們必須認眞地學習毛主席的偉大著作「實踐論」與「矛盾論」，並聯系我們的思想方法和過去的工作，進行檢查，以克服主觀主義的思想方法。

官僚主義，在「三反」運動中沒有受到沉重的打擊，只在運動初期對於與運動有關的官僚主義進行了批判和鬥爭，後來沒有繼續深入地反下去。因此，在這次黨代會以後要根據華北局的指示進行補課。目前天津市存在的官僚主義，表現形式主要有二個：一是工作不深入，不做刻苦的調查研究工作，不傾聽勞動人民的呼聲和下級的意見，對於工作佈置缺乏具體的組織領導，不從啓發羣衆的自覺性入手，而單憑號召和命令辦事情，相信「紅方印萬能」；一是對下層反映的問題處理得遲緩，甚至遇事採取推拖、敷衍的態度，手續繁雜，「等因奉此」的嚴重文牘主義。這種高高在上、脫離羣衆、脫離實際的現象，也是資產階級思想的一種反映。

個人主義、主觀主義和官僚主義，雖然是我們黨內存在着的嚴重缺點，但是我們絕大多數黨員都是很好的、健康的。缺點僅是部分的、個別的。爲了使黨內達到更進一步的團結，使每個黨員都能從思想上、作風上提高一步，有必要進行一次「衛生運動」，打下邪氣，扶植正氣，樹立起一種抵制這種錯誤思想的風氣。

上述這些缺點長期存在的原因，主要是由於過去黨內民主生活不健全，思想鬥爭開展不够，有着自由主義傾向。同時這種缺點也與過去黨內長期的委派制有關。過去我們處在分散的和秘密的環境下，黨的各級工作幹部採取上級委派的辦法是對的，今後應根據具體條件逐步實行黨內民主選舉。在未實行選舉制以前應將黨代表會議固定成爲經常制度，以彌補不足。同時，每個黨員都須無例外地參加嚴格的組織生活，開展批評與自我批評，健全民主生活。對於黨內的不良思想傾向，應及時提出批評，進行思想鬥爭，不應姑息或採取自由主義的態度。各個黨的組織對於黨員羣衆的思想狀況，應及時搜集，反映到市委，以便及時正確地加以解決。

黨內的學習制度，應進一步健全起來，學習時間，非情形特殊，不得侵佔。凡有相當能力的幹部均應有系統地學習理論基礎知識；一般黨員的學習，應強調結合每個時期的中心工作和思想情況，學習不應脫離實際。艱苦不斷地學習，是提高階級自覺性，克服非工人階級的錯誤思想的保證。

黃火青同志在結束語中，強調指出：這次黨的代表會議是團結的大會，勝利的大會。爲了鞏固大會的成果，深入貫徹各項決議，我們要求各位代表同志將大會的精神深入地傳達到全黨，加強政治學習與業務學習，開展批評與自我批評，加強黨內思想鬥爭，爲全黨更進一步的團結，勝利完成今後的工作任務而奮鬥。

會議一致通過黃敬同志、吳德同志和黃火青同志所做的上述三個報告以及整黨建黨計劃、「三反」與「五反」總結與加強區街工作的決定。與會的代表們一致表示：這些報告不僅正確地總結了天津解放以來的寶貴的工作經驗，而且爲今後改進工作提供了指南。

會議表揚了在各種工作崗位上的優秀黨員二十八人，並給以獎勵。

會議最後一致通過了「中國共產黨天津市第一次代表會議的決議」和致中共中央、毛主席、中共中央華北局電。

中國共產黨天津市第一次代表會議致中央、毛主席、華北局電

中央、毛主席、華北局：

中國共產黨天津市第一次代表會議已經勝利閉幕了。會上總結了天津市解放以來的工作，在民主和團結的精神下，展開了批評和自我批評，澄清了黨內關於對待資產階級政策的「左」右傾錯誤思想，加強了黨內的團結，鞏固了「三反」「五反」運動的勝利成果，會議一致認爲：天津市委三年半來在黨中央和華北局的領導下，認眞執行了黨的二中全會關於城市工作的政策方針，恢復和發展了生產，繁榮了經濟，發動羣衆改造舊企業爲人民的新企業，進行了整黨建黨，完成了中央和華北局的各項工作任務。特別是經過了抗美援朝、鎮壓反革命和「三反」「五反」各項運動，普遍提高了黨員和人民羣衆的政治覺悟，更加密切了黨和人民羣衆的聯系。我們的主要缺點是在某一時期對資產階級思想腐蝕和「五毒」行爲警惕不够，對舊企業的改革自覺性計劃性不够，組織領導有缺點，工作發展不平衡。

會議一致表示：要鞏固和發揚既有的工作成績，切實克服缺點，積極完成今年的工作任務；有步驟地進行生產改革，進一步活躍經濟，爭取完成今年增產節約五萬億元和國家稅收四萬億元的任務；加強黨的思想領導，認眞完成整黨建黨和提拔幹部工作；加強區街工作，加強人民民主政權建設。我們天津市全體黨員滿懷信心地爲完成這些任務而奮鬥！

我們全體黨員，特別是黨的幹部，要認眞學習馬克思列寧主義、毛澤東思想，認眞學會經濟工作，克服個人主義、主觀主義、官僚主義，爲百倍加強黨的戰鬥性而奮鬥！

我們相信，在黨中央和華北局的正確領導下，在天津市全體黨員的積極努力下，我們一定能勝利完成這些任務！

八月三十日

中國共產黨天津市第一次代表會議的決議

一九五二年八月三十日

（一）中國共產黨天津市第一次代表會議完全同意黃敬同志「關於天津解放以來的工作基本總結與當前工作任務」的報告與黃火青同志的結論報告，一致認爲在黨中央和華北局領導下，天津市委正確地執行了二中全會關於城市工作的政策方針，勝利地完成了中央和華北局指示的各項任務，取得了顯著的成績。同時，代表會議討論並批准了關於「三反」、「五反」運動的總結和整黨建黨的計劃，審查並初步處理了有關宣傳教育、組織領導、整黨建黨、財政經濟等方面的八千餘件提案。最後，會議並表揚了在各種工作戰線上的優秀黨員二十八人。在會議過程中，充分發揚了民主，全體代表以嚴肅認眞的精神，知無不言，言無不盡，經過熱烈的討論，統一了認識，生動地開展了批評與自我批評，進一步加強了黨內的團結。此次代表會議的成就是十分完滿的：不僅正確地總結了天津解放以來的寶貴的工作經驗，而且爲今後改進工作，實現擺在全黨面前的偉大的建設任務，奠定了堅實的基礎。

（二）爲了貫徹執行第一次黨代表會議的決議及工作計劃，代表會議認爲：必須在黨內進行有系統的傳達工作，並展開討論，以統一認識，統一行動，組織全黨的力量，有步驟地實行生產改革，進一步活躍經濟，爭取完成增產節約五萬億元和國家稅收四萬億元的任務；完成整黨建黨的任務，以及加強區、街工作，加強民主政權工作，進一步鞏固人民民主專政。

（三）各級黨委及各個工作部門，必須無例外地認眞地執行中共中央華北局規定的關於健全黨內的民主制度，建立各經濟部門的政治工作制度，嚴格幹部管理制度，健全各種日常工作制度及健全機關財務制度等五項制度。根據天津市黨的工作現狀，尤應強調充實黨內的民主生活，健全民主集中制，正確地開展批評與自我批評，進一步密切領導機關和全體黨員及廣大羣衆的聯系，發揚生動活潑、主動負責和創造性的工作作風，以增強黨的組織的戰鬥力與堅強的領導作用。各級工作部門，爲加強組織領導，均應健全請示報告制度、定期總結與檢查工作及加強調查研究工作，以提高工作效率與工作的準確性克服組織領導上的某些散漫無力的現象，加強工作上的計劃性、組織性與紀律性，保證黨的方針、決議、計劃的貫徹執行。

（四）各級黨的組織必須加強政治思想領導，建立與健全學習馬克思列寧主義、毛澤東思想的制度，一切有相當研究能力的黨員必須有系統地學習理論基礎知識，並經過他們去教育那些文化水準較低的黨員，這是提高自覺性，改進工作的關鍵。各級黨的組織應十分注意黨員、幹部的思想情況，發現問題，及時展開討論，進行批判予以正確的解決。必須堅持不懈地在黨內開展清除資產階級思想影響的鬥爭，繼續克服與防止嚴重的官僚主義作風，克服工廠、企業經營管理工作中的資本主義思想，以及某些黨員個人生活上的安逸享受、追求名譽地位、不求上進的個人主義思想。必須繼續反對小資產階級和一切非無產階級的思想作風，目前尤應着重批判個人主義、自由主義的思想作風以及無組織無紀律的現象。黨代表會議號召：只要全黨保持着思想上政治上組織上的純潔與鞏固的統一性，保持着堅韌不拔、謙虛謹慎、不驕不躁的優良作風，就能更緊密地團結廣大人民羣衆，更好地完成我黨當前的偉大的任務。

中央人民廣播電台 慶祝國慶節特別節目

津市人民電台播送黃松齡報告錄音

【新華社北京二十九日電】中央人民廣播電台定於三十日晚十九點正請蕭一波作廣播講演，講題爲「中華人民共和國三年來的成就」。十九點四十分請馬叙倫講「三年來中國人民教育事業的成就」。中央人民廣播電台並定於十月一日上午九點十五分起廣播首都慶祝國慶節閱兵典禮和羣衆遊行的實況。同日晚，二十點三十分到二十二點廣播首都慶祝國慶節晚會的實況。

【本報訊】天津人民廣播電台定於今天上午八點四十分在綜合台七七〇千週播送天津市各界人民慶祝第三屆國慶節籌備委員會黃松齡副主任所作關於我國三年來的偉大成就及當前任務的報告錄音，並於十月三日及四日早上六點三十分至八點學習時間內重播，各單位可到時組織收聽。

我們是怎樣促成交易的

本報邀北京物資交流大會交易員座談記錄

最近本報在北京邀請了北京市城鄉物資交流大會的十位交易員舉行座談會，大家互相交換了組織交易和促進成交的經驗。從他們的發言中，可以看出物資交流大會的交易員在組織和促進交易中是有重要作用的。交易員必須要好好的掌握「公私兼顧、大小兼顧、城鄉互助、地區互助」的交易方針，開動腦筋，多找竅門，克服交易中的困難，堅決完成自己的任務，不能遇到困難就一推兩散。

參加座談的有大會土特產和工業品兩交易所的交易員：劉之駿、鄭寶元、譚銀桐、田福順、齊同匯、常嘉光、王茂生、王鴻儒、王秉銓、馬國璽。

把冷貨推銷出去

大力推銷積壓的工業品、手工業品和小宗土產是大會的主要任務之一，所以會中的冷背貨打開銷路，就要先研究為什麼沒有銷路。這有兩個人為的主要原因：一種是「名牌」思想作祟，結果把「非名牌貨」積壓下來；一種是地區之間不通商情，產銷碰不上頭，阻塞了產品的銷路。克服物資交流中這種人為的障礙，有幾種方法：（一）交易員替所謂「非名牌貨」或「滯銷貨」多作宣傳、解釋，糾正買主只要「名牌貨」或「暢銷貨」的思想；（二）「名牌貨」搭配「非名牌貨」出售，「熱貨」帶「冷貨」出售，買賣雙方共同解決「非名牌貨」與「滯銷貨」的問題；（三）根據「優貨優價，劣貨劣價」的原則，適當的降低「非名牌貨」、「滯銷貨」的價格，或者用期款現貨的方式，爭取把積壓的商品推銷出去。

北京市貿易代表團的私商存有一批上海一九〇藍布，已經積壓了兩年，打算每疋按四十三萬元全部推銷出去。交易員就找到北京市百貨公司去商量，希望他們收購下來，並指出這批貨每疋比上海的售價便宜兩萬元。可是百貨公司方面認為這批是冷貨，不好賣，如果每疋作價三十六萬元還可以購買。交易員又轉過頭來與北京貿易代表團的私商商量，賣方表示只能讓到四十萬元一疋。看樣子賣方極欲貨物出手，而買方是可買可不買，在這種情形之下，成交還是有望的。交易員又向買賣雙方磋商，請賣方認清既然是積壓了兩年的貨物，不妨適當地再降低一點價格，請買方國營公司給私商一些必要的照顧，結果以每疋三十七萬元成交了兩百疋。

全國合作總社有一批積壓很久的地子青藍布，北京代表團想買一千疋，提出現貨一個半月期款的條件，合作社不同意。交易員從中磋商，北京代表團答應改為一個月的期款，合作社又要求半個月付款。買方讓步，賣方還不同意，這時候交易員必須要有耐性，再去與買方協商，最後是以現貨二十天的期款成交。

掌握合理價格促進成交

俗話說「買賣爭毫釐」，交易員要掌握合理的價格，使買賣雙方不要因爭「毫釐」而影響交易。山東省這次在大會上計劃推銷棉籽，每斤價格最少六百元。唐山先想收購，一聽價錢不成；後來北京也想買，但每斤只肯出五百元。「買賣爭毫釐」，這筆生意擱淺了三天沒有信兒。交易員從中協助，因為差一百元，雙方還是談不攏。後來交易員請北京方面算一算細帳，成本究竟該是多少錢，只要有合理的根據，可以再向山東方面協商。成本計算以後，以每斤五百元收購時，利潤稍高一點，可是如果每斤六百元就要賠錢。北京把成本向山東公開了，大家為照顧農民起見，雙方讓步，以每斤五百二十元成交了一千五百六十萬斤，總值八十一億元。北京合作總社生產經理部準備在大會推銷自由布和藍卡嘰布，但由於成本計算得不夠精確，價格超過了花紗布公司的牌價，貨物擱了兩天沒有賣出。交易員這時候向合作社提出建議，請他們把自己的價格與花紗布公司的牌價比較一下。結果合作社又重新計算成本，把自由布每疋降低了三千三百元，藍卡嘰布也按照質量高低分了三類，同時降低了售價。這樣一來，最初接洽生意的通縣百貨公司才收購了自由布一千疋，另一批藍卡嘰也順利的推銷出去。北京信託商行打算賣給上海六百九十兩羚羊角，賣方堅持每兩五十萬元，而買方只給四十五萬元。羚羊角太貴重，論兩出售，更要「爭毫釐」了。交易員想到貴重的商品有一點傷耗就要減色，特地把羚羊角的樣品拿來，從品質上加以分析，發現質量不太好，就向賣方進行說服，請在價錢方面再讓一步，結果順利地以四十六萬元成交了。

動腦筋找竅門

產銷碰不上頭，生意談不成，常常是因為話沒有說到，腿沒有跑到，所以交易員不能只是被動的等待買賣雙方來找，應該主動的開動腦筋，找竅門，替買賣雙方解決問題。熱河省這次有一批羊要出售，可是熱河與北京牛羊肉業的關係中斷了十幾年，對北京的情況不瞭解，有些觀望。交易員懂得了熱河的心情，就主動的把北京羊肉市場的情況介紹給熱河代表團，勸他們先少賣一批，如果價錢合適再多賣。第一筆成交了一千六百隻羊。緊接着熱河又找北京想再賣五千隻，因為這批羊膘好，熱河要求每斤的價格增加五百元，雙方折衝了兩天不能成交。交易員為了幫助成交就開動了腦筋，向熱河建議把羊羣從承德趕到密雲，北京到密雲去接貨，不必裝火車經錦州運北京，這麼一來一隻羊的運費可以省兩萬元零，雙方同意這個辦法，五千隻羊又成交了。這時候，西蒙也想在北京推銷羊，可是北京的胃口已經有些飽和，需要的不是羊而是牛了。交易員又開動腦筋，請西蒙搭配三百五十頭牛，一萬隻羊也賣出了。山東省想要買一批騾、馬、驢，但產地察綏兩省都沒有推銷牲畜的計劃，交易員為滿足山東的要求，想出辦法，建議山東與察綏信託公司簽訂了代購騾、馬、驢的協議，山東代表團很滿意。

交易員就找北京市金屬製造業農業生產組去接洽，這個問題說明，沒有現貨可以改訂期貨，無論如何要滿足各地貿易代表團的要求。唐山在會中想出賣一批滯銷的鋼錠模子，這個東西可以代替生鐵用，但談了兩天，還不能解決。後來經過了解，農業生產組不敢買的原因是沒有現款，又怕用它作原料將來買主說是使用的代替品。針對着這些顧慮，交易所首先請人民銀行幫助他們解決了資金不足的困難，並請有關方面經過化驗，用書面證明鋼錠模子和二號生鐵質量相同。因此消除了賣主的顧慮，使八百五十噸鋼錠模子，一下子就成交了。唐山還有五三零九號軸領二萬個，每個四十萬元，共值八十億元。交易員去找北京的地車業、汽車業和金屬製造業農業生產組等方面商量，五金業農業生產組認為這批貨可以在製造機床子時使用，於是交易員就敦促他們買一些，結果利中鐵工廠以三十五萬元一個買了一百個。成交後，交易員有了竅門，又去找上海貿易代表團，準備再幫助唐山賣出一部分。這時地車業也想買了，可能短期內有新的成交。

大小兼顧　積少成多

交易員最怕犯眼高手低的毛病，看不起小宗交易，那是極其錯誤的想法。根據「大小兼顧」的原則，愈是小地區、小行業、小宗成交愈應照顧。如果只想抓大宗成交，而忽略了小宗交易，就要給大會造成損失。大會工業品交易所日用百貨組的交易員就存在着這種錯誤思想，結果在大會開幕後，每天平均五、六億元的交易中，全是大宗成交。後來扭轉了這種錯誤思想，每天成交四、五十筆生意，大小兼顧，成交總額平均在三、四十億元上下，交易就比過去大有開展。

在工業品交易所，重慶出售質量很好而價格便宜的籃排球，北京就一下子包下來。後來唐山也想買，交易員就從中解說「大小兼顧」的精神，北京就讓給了唐山八百個籃排球。西南區貿易代表在大會上推銷大批的松子，這種東西在北京與華北各地都很生疏，吃的人並不多，因此推銷有困難。但賣方要求出售迫切，說是積壓的松子有十萬至二十萬斤。對這樣的冷背貨，不能要求一下子全賣出，必須從小到大，從少到多的慢慢推銷。交易員根據這種辦法與西南區貿易代表團商量，他們也很同意，後來賣出了兩千三百斤，試銷只要有成績，再銷就不難。

交易員必須開動腦筋

馬國璽口述　中孝伯記錄

馬國璽是北京市城鄉物資交流大會土特產交易所牲畜組的交易員。他在工作中開動腦筋，想辦法，促成了許多筆交易，創造了一些經驗。在大會開幕後十天內，經他協助成交的共有二千三百四十頭騾、馬、驢，一萬八千六百隻羊，一千八百五十頭牛。下面是他所談的組織成交的經驗。

我經營牛羊業已有二十多年，積累了一些交易經驗，但是覺得我那老一套的交易方法再也不適用了，所以在開始參加大會交易工作時，感到任務太重，怕完成不了。後來，我參加了交易員的學習，聽首長報告，認識到這次北京市城鄉物資交流大會在政治上和經濟上的重大意義，初步找到了交易員的工作方向。首長號召我們担任交易員工作要不辭勞苦，要全心全意為大會服務，為代表們服務，我感到這個任務是光榮的，因而有了信心，我要在工作中摸索經驗，克服困難。

大會開幕後，我正式開始工作，首先接觸到的是熱河貿易代表團推銷綿羊的問題。我記得：七七事變前熱河方面經常供應北京大量牛羊，每年平均佔北京需要量的百分之三、四十；七七事變後，雙方的貿易關係就斷絕了。解放後城鄉人民的生活提高，北京市的牛羊肉需要量大增，我想熱河既然盛產牛羊，就應與北京恢復舊的貿易關係，這對熱河和北京雙方都有利，也符合大會加強城鄉互助的精神。於是第一步我就和熱河貿易代表團取得聯繫，把北京牛羊肉的購銷情況盡量地介紹給他們；第二步與北京貿易代表團取得聯繫，把熱河牛羊的產銷情況介紹給北京市牛羊業的代表。雙方把情況摸清了，但對於交易都還有顧慮，他們怕關係隔斷太久了，彼此都感覺生疏。我針對他們的思想顧慮，再三進行動員，說明恢復舊貿易關係的重大意義，並建議他們先成交小量的試試看，假如條件合適，再大量成交不遲。這時，雙方的思想開始活動了，便經過熱河方面在這筆小量成交後，跟着就向北京方面提出五千隻肥羊的交易問題，北京方面也願意買，不過在價格上發生了問題。熱河提出每斤五千五百元，在熱河交貨，北京方面只願出五千元一斤。再三協商，仍相持不下，談了兩天也沒解決。十九日那天，我回到家裏琢磨着這個事兒，考慮到這筆生意就差五百元做不成，真可惜。如果再叫雙方讓步吧，也差不多已經讓到頭了。熱河方面要價五千五百元，其中成本加上了運費、人工和損耗，再讓價就會賠錢；北京方面買價五千元，其中也要包括趕羊進關的火車運費、人工和損耗，確是沒什麼多賺的。我抱定決心一定要在這五百元中間找出辦法，非幫助他們做成這筆生意不可。

我想到了運輸問題。趕羊進關不坐火車豈不可以省些錢嗎？我想由熱河牧場到古北口不到七百里地，就是起旱，十二天也能進古北口了，況且，目前又是水好、草好的季節，沿途水草豐盛，羊起旱不但能保得住膘，還能避免火車運輸中的死亡傷耗。我算了算帳，平均每隻羊以三十斤計算，每隻羊的火車運費加上其他人工開支比起走旱路的開支要貴二萬多元。現在雙方爭持不下的五百元之差，計算起來每隻羊也不過才差一萬五千元，如能起旱，問題就全能解決了。轉天，我把這個意見提出來，建議雙方代表考慮。[illegible]從中幫助協商，算了算細帳，結果雙方都認為可行，議定在密雲交貨，熱河方面趕羊到密雲，每隻羊再加上四千元的人工費；北京方面在密雲接羊趕回北京，每隻羊也不過是四千五百元的人工費。這樣，雙方都很滿意，結果以五千四百五十元的價格順利成交了。

我認為担任交易員必須做到嘴勤、耳勤、腿勤、眼亮，還要開動腦筋。俗話說：「買賣沒成是話沒說到。」所以必須嘴勤。耳勤多聽就能瞭解雙方的情況，摸清了底，容易協商。腿勤就是要主動找雙方談交易，不怕受累。眼亮就是要認識雙方的代表，假若剛一談完了話，一轉眼的功夫就把人家忘了，這對工作就很不利了。這雖然是一些老經驗，但仍是可以使用的，因為那些經驗可以幫助做好生意。

開動腦筋想辦法更重要，因為我們所接觸的問題決不僅是一個，問題可能很多很複雜，這就必須多想辦法來解決才行。例如：西藏代表賣給北京土產公司一萬隻羊和一千頭牛後，還有一萬隻羊要賣出，北京市的私商也想買，但是我從中談了一天也談不成，心裏很納悶。後來一琢磨，覺得問題的關鍵是私商有顧慮，他們可能認為北京土產公司已經買了一萬隻，數量不算小，再買恐怕就會變成冷貨了。再說，羊的利潤不如牛的利潤大，土產公司買羊時同時買進了一千頭牛，他們也希望西藏方面要賣一些牛，但又怕西藏沒有牛了，所以遲遲不肯決定羊的交易。這些話，北京代表並沒說出口，但我早已經琢磨透了。[illegible]見，就抓緊時機設法通過組織向西藏方面商量，把情況彙報給交易所主任，請主任去和西藏代表研究。交易所主任和西藏代表談了情況，對方答應搭配三百五十頭牛。我得到這個消息，馬上找北京代表，首先指明了他們不肯買羊的顧慮，然後告訴他們西藏方面已經答應搭配三百五十頭牛的消息。這樣一來正合北京方面的心意，於是又一筆生意順利成交了。

交易員必須為各地代表服務，這是首長一再號召的，但是在具體工作當中還須要我們深刻地體會這話的精神，不能遇到困難就喪失信心。就拿這次山東代表需要大批牲畜的事來說吧，會上各產地的代表都沒有推銷牲畜的計劃，遇到這種情況，我們不能就一推兩散，無論如何要想法給他們解決問題。於是我就找到察、綏等產地的代表去商量，結果給山東買到騾、馬、驢共二千三百多匹，山東方面很滿意。他們認為物資交流大會是能給他們解決問題的。

交易員應當重視自己的工作，因為我們是在為各地代表搭架橋樑，橋樑搭好了不僅在大會上成交，最重要的還是建立今後長久的貿易關係。[illegible]

短評　交易員要主動地大力組織成交

各地物資交流大會的經驗證明：交易員的工作，在交流大會中佔着極重要的地位。他不但要積極組織成交，還要在具體業務中體現大會的交易方針。本報今天發表的北京市物資交流大會交易員座談會記錄，也充分證明了這一點。

但是，交易員的工作是艱巨的。首先，交流大會業務範圍很廣，交易種類繁多，交易員必須熟知各地產銷情況；其次，因為舊的資本主義經營思想和作風還支配着一些貿易工作者和工商業者，如高價思想、惜售、搶購等，這些錯誤思想和作風，障礙着順利成交，交易員必須在這裏能起說服、推動的作用。

我們認為在組織成交中起很大作用的交易員必須注意以下幾點：

首先，必須認識到在交流大會中，積極推動成交，就是為人民服務。因為農民辛勤一年，生產出來的許多農副產品需要推銷出去，然後可以購買他們所需要的生產資料和生活資料，工廠成品也必須推銷出去，才能繼續和擴大生產；國家經濟也要靠物資交流才可更趨繁榮。明確了這一點，在行動上就必須採取主動，就應該像北京物資交流大會交易員馬國璽所說的要有「三勤」（口勤、腿勤、耳勤）一動（動腦筋）的主動態度。主動地瞭解各地區產銷情況和購銷計劃，主動地組織成交，主動地想辦法，克服阻碍成交中遇到的困難，決不應採取遇到困難「一推兩散」的不負責任的態度，只要發現雙方有買賣的要求，目前還不能成交的原因，就要抓緊不放，去研究甚麼原因阻碍成交，設法予以解決，堅決促其成交。

其次，交易員要深刻體會和正確掌握大會交易方針，要在具體交易業務中體現這個方針。本年度華北區第二屆物資交流大會工作方案，規定大會任務之一就是「教育國營貿易、合作社幹部和私營工商業者樹立為人民服務，為生產服務，團結互助，遵守政策法令，嚴守合同信用與貨真價實的經營思想與作風」。要使參加交易的人們通過大會受到教育，就要在交易中貫徹「公私兼顧、大小兼顧、城鄉互助、地區互助、有買有賣、多買多賣」的交易方針，交易員就必須在大會領導下堅持這個方針，幫助參加交易的貿易部門、合作社工作者和私營工商業者樹立新作風。

再次，交易員必須不斷加強業務學習，多掌握各地產銷情況，做到精通自己的業務，只有這樣才能廣泛地組織成交，遇到困難也會很快得到解決。

舉辦小型展覽　集體組織成交

——介紹天津市橡膠業舉辦的產品陳列館

本報記者　戈衍棣

天津市橡膠業為了促進華北區物資交流大會橡膠製品的成交，在四平道橡膠業公會舉辦了一個橡膠產品陳列館。這個陳列館是在該業參加天津市貿易代表團的中心小組領導下佈置起來的，對於系統地介紹天津橡膠產品，促進大會的成交，已經起了一定的作用。

華北區物資交流大會在日用百貨交易所及工業器材交易所。大會籌備期間，天津橡膠業就參加了天津的百貨貿易代表團及工業器材貿易代表團，並在行業中組成了一個中心小組。中心小組之下又分為交易、招待、聯絡、宣傳、加工審核等組。負責宣傳組工作的王光華（星光橡膠廠經理）在今年夏天曾參加天津工商界訪問團訪問了河北、平原及鄭州、徐州、濟南等地，深深感覺到天津橡膠業與各地聯系不夠，雖然天津橡膠業在解放後有了很大的發展（由一九四九年的六十三家增加到一九五二年的一百九十三家），增加了不少新產品，但有些新產品外地還不知道，而一般產品的規格、質量及價格也沒有經常介紹出去，因而影響了銷路。大會籌備期間王光華經理即向中心小組建議舉辦一個小型展覽館，將全市各橡膠廠的產品排排隊，系統地介紹給各地代表，以便集體組織成交。中心小組採納了他的建議，就動員全市橡膠廠搜集陳列品及有關材料。在各廠職工熱烈支持下，很快就在同業公會內佈置好一個橡膠產品陳列館。

陳列館按照產品類型劃分為七部分：第一部分中有運輸帶、輪帶、各種膠管、火車風管、三角帶等；第二部分有各種膠滾、水車皮錢墊、膠皮手套、絕緣及耐酸製品、膠木製品等；第三部分有各種汽車自行車內外胎、墊帶、補帶膠、電瓶、汽門心、膠製汽車零件等；第四部分有各種膠鞋、膠靴、帶鞋等；第五部分有各種膠底、膠掌、便掌等；第六部分有各種膠布、橡膠雨衣、橡膠苫布、背心、耐酸圍裙、潛水工作服、醫療膠布用具等；第七部分有體育文具用品、膠板、衛生醫療製品，再生膠、絕緣布及其他膠製品。四百多種產品陳列得有條不紊，天津橡膠業在解放以來的發展情況也做了不少鮮明的圖表懸掛在陳列室裏，另外還編印了「天津市橡膠工業簡介」及「各廠產品行情目錄」，分類介紹產品及廠名，並附以各種產品的插圖。「行情目錄」中載明產品規格及單位價格（價格是九月二十日的，僅作成交時的參考）。這兩本精緻的小冊子是宣傳工作人員以不眠不休的精神在三天中趕編出來的，用以分送各貿易代表團。他們在陳列工作就緒後，就向各地貿易代表團普遍的發出請柬，邀請各地代表參觀。華北區物資交流大會有些交易所地方過於窄狹，樣品也難展齊，天津橡膠業自己舉辦的小型展覽，成了各地代表團購買天津橡膠產品的一個很好的談交易的場所。這裏不但樣品齊全，而且各廠負責人天天有半數以上在這裏辦公，找「對象」非常方便。外地代表在這裏組織成交時，如果一個廠子不能解決，可以聯合更多的廠子來研究如何担負成分配，如果洽談成熟，就到原屬交易所去辦理交易手續，以便交易所統一掌握。

天津橡膠業全部購銷計劃的推銷總值是四千八百億元，採購總值二千七百億元，他們準備爭取提前和超額完成全部購銷計劃。截至二十九日止，兩天中先後有中南區、河北省、山西省、察哈爾省、綏遠省、北京市、上海市、瀋陽市、南京市、太原市、濟南市、青島市、烟台市、唐山市等地的代表到陳列館參觀，共成交九十七億六千餘萬元。在醞釀成交中，表現了「地區兼顧」、「大小兼顧」的精神，並以名牌貨帶動了非名牌貨的成交。如上海代表團計劃進天津飛利浦車帶三千付，三聯橡膠廠為了照顧其他地區，僅售給二千付，另外動員上海去採購同等質量、規格的三羊牌、金牛牌、三馬頭牌車帶一千打；冀新橡膠廠所產真邊車帶不如鋼絲車帶，三聯就把鋼絲期貨介紹到冀新去。天津市百貨公司準備購買一批膠鞋現貨，橡膠業為照顧全面，將按照各廠現有存貨的基數作比例分配，對於膠鞋成本計算，也將以現在的原料價格計算（因為過去原料價格高，現在原料價低，所以有一部分存貨按以往原料價格計算，賣不出去），以便做到多產多銷。各地代表對天津橡膠業這樣的集體組織成交，感覺相當便利。如南京市五金業代表方子斌說：「看看陳列館，進一步認識了天津橡膠產品的進步，參觀後這樣在一起研究成交，給了我們不少方便。希望天津各橡膠工廠增加生產，因為各種車胎在華東能有很大銷路。」

一種較好的組織交易的方式

本報記者　張高峯

最近召開的北京市物資交流大會創造了一種比較好的組織交易的方式，他們利用「地區座談會」，使購銷雙方見面，然後緊接着按行業分組進行交易。這種組織交易的方式，首先在北京、上海、廣州三地貿易代表團之間試行，曾舉行了北京與上海、北京與廣州兩個「地區座談會」。方法是這樣：以本區貿易代表團為中心，大會邀請那個友區貿易代表團參加。在座談會上，友區貿易代表團宣佈採購計劃，本區貿易代表團宣佈推銷計劃，產和銷先掛上鈎，接着就以行業為主分成若干小組進行交易，這樣可以比較順利的談好生意。

但是這種組織交易的方式不適合於交易範圍太小的貿易代表團，交易範圍廣泛的貿易代表使用這種組織交易方式最好，因為問題可以全面而集中地解決。用這種方式組織交易還需要貿易代表團有強有力能做主的領導，同時國營經濟也必須參加支持。

北京市物資交流大會開幕後，整個會場透露一種心氣，各地區都想等待上海貿易代表團到京推銷工業品，等待東北貿易代表團到京收購工業品。上海代表團是陸續到北京的，帶來大批的樣品。大會特別為上海開闢了一個樣品陳列室。許多小地區或小行業在上海進場後，買了幾百疋或幾百打上海貨就解決了自己的問題。然而上海的生產量很大，積壓的冷背貨也不少，幾百疋幾百打並不能替上海解決問題。因此，大會決定以北京與上海兩地區貿易代表團為主，邀請其他有關地區貿易代表團參加，舉行了「地區座談會」，大家共同替上海解決推銷問題。在座談會上，上海有重點的宣佈推銷計劃，北京有重點的宣佈採購計劃，並表示如果有其他友區想購進上海貨，北京可以讓後一步。座談會溝通了購和銷的關係，賣方與買方聯系起來，當天下午上海與北京兩地就按照行業劃分小組，進行交易。在各小組進行交易的時候，根據座談會的決定，只是具體地談商品品名、規格、質量，雙方的意見都接近時就可以成交，訂立合同。至於價格問題，除國營公司按照牌價計算以外，私營各廠商的售價都由上海貿易代表團負責，保證「貨真價實」，小組上不用討論，買方可以大膽的放手做生意。這樣比個別行業、個別戶談生意可以節省許多時間，也少廢不少口舌，交易就能順利迅速地進行。再者這種交易方式，買賣雙方心中有數，一談就是開門見山，實事求是，又能節省出一部分交易員去協助其他地區的交易。

通過「地區座談會」的方式，買賣雙方的思想都統一起來，「地區互助」，北京的國營各公司和部分私商大力支持上海，只經過一天多的小組討論，上海賣出了棉毛織品、皮革、日用百貨、文具、罐頭食品、自行車、工業器材等約值五百億元，在當時相當於大會總成交額的五分之一，其中一部分是上海滯銷的商品。上海對這樣組織交易的方式表示滿意，很感謝北京的熱烈支持，現在小組交易還在進行中。

大會根據「城鄉互助，地區互助」的原則，很歡迎其他地區貿易代表團在北京已經收購的上海工業品中再分購一部分，大家可以與上海貿易代表團分立合同，這樣才是「地區互助」。然後上海貿易代表團一定會回過頭來幫助其他地區解決困難，做到「有賣有買」的要求。

「地區座談會」不僅可以及時掌握着冷背貨迅速地解決問題，也可以及時掌握着熱貨做合理的分配。例如北京與廣州舉行「地區座談會」時，廣州出售三十噸平白鐵，北京決定收購過來，參加座談會的山東、包頭等地貿易代表團也都要買，最後大會做主合理地分配了，各地都購到一部分。假若不是這樣的組織交易，大家在交易所裏分頭搶熱貨，可能使抓得早的進貨，抓得晚的落空。

北京市物資交流大會創造的「地區座談會」組織交易的經驗是比較成功的，其他地區可以採用或進一步研究提高，創造更有力的組織交易的方式。

行情表

九月二十九日

外匯牌價：英匯、港匯、澳匯、新匯、印匯、瑞士匯、巴基斯坦匯、緬甸匯、印尼匯（買、賣）[illegible]

金銀牌價：九月三十日　黃金（兩）、甲類銀元（元）、乙類銀元（元）、白銀（兩）[illegible]

內匯：人民銀行匯率　九月三十日（每千元）申匯、北京、上海、漢口、重慶、廣州、西安、瀋陽 [illegible]

利率：人民銀行存放款利率（月息%）私營存款、活期、定期、放款 [illegible]

市場售價：東北甲玉米、東北乙玉米、東北紅糧、張家口吉豆、大同吉豆、張家口蠶豆、旗下蠶豆、帶皮麩皮、滄縣白麥、沙流河元玉米、北河元玉米、稻米、南米、米溝、江米、北河元豆、劉縣青豆、御河吉豆、留守營白玉米、襄陵白玉米、本地稷米、本地紅糧、北河小米、御河小米 [illegible]

紙煙、五金市價、雜貨、顏料市價、山貨、水產、紙張市價、花紗布、橡膠品、文具、顏料、藥品、電工、化工 [illegible]

日用品零售價　9月29日（國營公司牌價）：利字通粉、恒字通粉、東北玉米麵、北河玉米麵、小站大米、北河小米、食油、花生油、香油、蘇聯煤油、東北小米、煤球、開灤原煤、門頭溝甲塊煤、五福細布、金錢青布、新華海昌藍、瑞兆年紅布、棉花 [illegible]；土豆、豆腐、大蔥、豬肉、牛肉、羊肉、鯉魚、鯽魚、雞蛋、香油、煤球、洋鹼、紅錫包、烟斗紙烟、天津保險火柴、狼狗男襪、龍鳳女襪、麻雀毛巾、五福白布、太平洋藍布、本地白糖、棉赤紅糖、零售水價 [illegible]

市場零售價：玉米麵、稻米、小米、利字粉、恒字粉 [illegible]

工業器材牌價（天津工業器材公司）：交通電訊、五金、化工、顏料 [illegible]

中國醫藥公司牌價 [illegible]

證券 [illegible]

煤油市價 [illegible]

今日「分」值　二、三三三・〇〇元

勝利折實公債　九月下旬牌價　二四、四七二・〇〇元

財政米價　一、〇八七・五〇元

今日折儲牌價　六、〇九八・〇〇元

廠盤　[illegible]

亞洲及太平洋區域和平會議開幕前夕
德波等國和平委員會來電祝賀
德捷保及拉丁美洲各國報紙亦爲和平會議的召開而歡呼

【新華社北京二十九日電】德國、波蘭、危地馬拉三國和平委員會致電亞洲及太平洋區域和平會議，祝賀會議獲得成功。

德國和平委員會的賀電說：「德國和平委員會本着眞誠團結的精神向在北京舉行的亞洲及太平洋區域和平會議致敬。近東、中東及遠東的和平與安全，由於帝國主義國家對於這些地方的國家內政的強暴干涉，遭受到嚴重的威脅。他們爲了民族的自主、獨立和停止朝鮮戰爭而進行的鬥爭也就是我們的鬥爭。擾亂亞洲和平的勢力也就是在歐洲準備着進攻性戰爭的勢力。德國和平運動正以全力爭取德國人民相互間的和平了解，爭取舉行四大國會議以締結和約與恢復德國的統一。我們熱烈祝賀你們的北京會議。把我們的努力和你們的努力結合起來，準備將在維也納舉行的偉大的世界人民和平大會，保衛世界和平。」

波蘭全國和平委員會的賀電說：「我們代表波蘭人民熱烈歡迎你們的會議。我們相信，這次會議將把抱有各種不同見解，但爲爭取獨立與保衛和平這一不可動搖的意志所鼓舞的人民團結在一起，使反對帝國主義侵略朝鮮，反對變日本爲侵略基地和軍國主義基地，維護亞洲及太平洋區域各國人民切身利益的力量更加鞏固起來。波蘭人民深信，你們的會議將對爭取世界和平的神聖事業作出偉大的貢獻，將成爲世界人民和平大會籌備工作中的重要階段。」

危地馬拉全國和平委員會的賀電說：「危地馬拉全國和平委員會向會議誠懇地表示賀忱，並祝會議爲了保證世界和平及人民幸福而獲得巨大的成功。」

【新華社北京二十九日電】德意志民主共和國、捷克斯洛伐克和保加利亞三國報紙熱烈祝賀亞洲及太平洋區域和平會議。

柏林「新德意志報」二十七日發表論文說：美國戰爭販子爲了爭取世界霸權，除了在歐洲利用一般性條約、大西洋聯盟和歐洲軍來進行侵略準備之外，在亞洲也正在準備着同樣的侵略。但是，目前亞洲力量對比的實際情況怎樣呢？中華人民共和國現在和強大的蘇聯並肩站在一起，已經成爲一座強固的和平堡壘。偉大的中國人民堵塞了美國帝國主義在整個亞洲進行新戰爭冒險的道路。亞洲人民帶着一天比一天同情的目光注視着人民中國，並增強了他們爭取勝利的信心。該報接着指出：「亞洲及太平洋區域和平會議是對遠東和平的一個重要貢獻，而且是給予帝國主義者的一個新的沉重的打擊。」「柏林日報」二十五日發表文章說：「北京和平會議是遠東人民生活中最重大的政治事件。十六億愛好和平人民的代表參加會議，有着爲反對戰爭販子而共同鬥爭的綱領，這就加強了整個保衛世界和平運動。北京和平會議將再次向帝國主義者證明，亞洲及太平洋區域的人民決不聽任美帝國主義把他們投入戰爭之中。」

捷克斯洛伐克「紅色權利報」在二十六日發表論文，評論亞洲及太平洋區域和平會議說：這個會議將給千百萬和平戰士指出怎樣來加緊進行爭取和平的鬥爭，怎樣去粉碎發動第三次世界大戰的陰謀詭計，以及怎樣在這個區域把所有的人，不分政治信仰、不分種族或宗教的差異，團結成爲一個戰鬥整體。該報在強調中國人民的歷史性的勝利對於世界帝國主義及其戰爭陰謀的沉重打擊之後說：「這個會議將是遠東廣闊地區的各國人民在反對帝國主義的戰爭計劃和挑釁的共同戰鬥中團結努力的開端。」

保加利亞「祖國陣線報」說：北京和平會議是世界和平運動的偉大鬥爭中的一個重要階段，是爲反對美英帝國主義者、反對新世界大戰的組織者與煽動者而鬥爭中的一個重要階段。會議的召開表明亞洲及太平洋區域的各國人民已完全明白美國和日本帝國主義分子的侵略計劃，並決定積極反對這些計劃。該報結語說：北京和平會議將是一個令人信服的示威，顯示出亞洲及太平洋各國的和平運動的力量的不斷成長壯大。這次會議將對世界人民和平大會的準備工作有重大的貢獻。

【新華社北京二十九日電】據塔斯社紐約二十八日訊：來自拉丁美洲的消息表明，拉丁美洲國家的輿論界和人民熱烈擁護即將在北京召開的亞洲及太平洋區域和平會議。

墨西哥報紙「墨西哥呼聲報」發表論文熱烈歡迎和平會議的召開，並着重指出這個會議對於全世界的重要性。論文說：「代表着廣泛的人民階層的亞洲及太平洋各國的數百名代表，將不分種族、宗教和政治信仰，共同聚集在中華人民共和國的首都北京舉行具有歷史意義的會議，大力挽救和平。」墨西哥和平委員會機關報「和平報」發表「加強國際和平」斯大林國際獎金得獎人哈拉所寫的一篇文章。哈拉痛斥了美國軍隊對朝中兩國人民使用細菌武器的罪行，並號召墨西哥人民加強爭取和平的鬥爭。

哈瓦那報紙「今日新聞」刊載了古巴數地舉行擁護北京和平會議的羣衆集會的消息。儘管警察對和平擁護者採用恐佈手段，古巴的先進婦女組織——古巴民主婦女聯合會仍然召開了全國代表大會，有六百名代表從全國各地趕來開會。大會通過決議，號召立即停止朝鮮戰爭並擁護五大國締結和平公約。

「今日新聞」還發表了危地馬拉的消息，指出代表許多羣衆組織的危地馬拉社會名流都擁護亞洲及太平洋區域和平會議。

蘇聯對外文化協會副主席
雅科夫列夫祝賀我國國慶

【新華社莫斯科二十九日電】我中華人民共和國建立三周年即將來臨之際，蘇聯對外文化協會副主席雅科夫列夫向記者發表談話說：

中華人民共和國建立三周年，這是使人記起全世界歷史意義的事件的日子。蘇聯和中華人民共和國兩國偉大人民的友好合作一年年地鞏固和擴大着。一九五一年十月一日，我作爲蘇聯對外文化協會的代表，曾參加中華人民共和國建立二周年的慶典。當時，我參觀了天安門廣場的閱兵和遊行，看到團結在共產黨和毛澤東同志周圍的人民的巨大的勞動和政治高漲。過了一年，中國人民輝煌的成就更增加了。中華人民共和國建立三年來，工業產量擴大了一倍，農業產量增加了半倍。財政穩定了，物價減低了。中國現在有着充足的糧食和足夠紡織業用的棉花。四億二千萬人的土地上實行了土地改革。這個人口數目超過了全美洲人口——包括美國、二十個拉丁美洲國家和加拿大——和歐洲英法兩國人口加起來的總和。

我在中國時，對於有三千年以上悠久歷史的中國民族文化和文化革命道路上的新改革很感興趣。我們蘇聯人民對中國在經濟和文化生活方面的新的改革和中國知識分子及全體人民在世界觀上的革命轉變有着特別的興趣。在訪問各城市和鄉村時，我們親眼看到了，在中國產生着新的屬於人民的民族文化。正如過去落後的俄國的各族人民在工農政權和蘇維埃制度的基礎上，克服了文盲和無文化現象，趕上其他民族一樣，中國勞動者擺脫了許多世紀的封建枷鎖並從中國大陸上趕走了外國帝國主義，迅速地走上文化革命的道路。我到中國去之前就讀過毛澤東同志在延安文藝座談會上的講話。我們在中國期間親眼看到了中國愛國的知識分子實現着這個指示，把自己的勞動和創作與人民的生活堅固地聯系起來了。

由於蘇聯文化工作者訪問中國和中國文化代表訪問蘇聯，我們兩國人民之間建立了堅固的文化聯系。

我們在中國時親眼看到了中國社會對蘇聯的科學、文學、繪畫、戲劇和音樂所表現的巨大興趣。在蘇聯，要求認識新中國的渴望也很殷切，這裏大量出版了毛澤東選集；他的「實踐論」已爲蘇聯讀者所熟悉。蘇聯各出版社出版大量的關於中國歷史的書籍和關於中國人民的國家建設、經濟與文化生活問題的書籍，同時成千成萬份地出版了中國作家的文藝作品。僅在一九四六年至一九五一年期間，蘇聯就出版了五十三種中國文藝作品，共二百六十三萬一千冊。今年中國書籍的出版特別增加了。俄文版的中國雜誌「人民中國」在蘇聯流行很廣。中國影片在蘇聯也很受歡迎。數百萬觀衆看了「中華女兒」、「白毛女」、「鋼鐵戰士」和其他影片。「解放了的中國」和「中國人民的勝利」兩影片獲得了斯大林獎金，是中蘇電影工作者合作的結果。曾在蘇聯表演的中國雜技團獲得了很大的成功。中國青年文工團所演出的歌劇「白毛女」在蘇聯很受歡迎。莫斯科和列寧格勒中國藝術展覽會在兩個月內有三十多萬人參觀。蘇聯音樂演出節目上越來越廣泛地包括了中國作曲家的作品。「歌唱祖國」和「全世界人民心一條」這兩支中國歌在蘇聯社會上也很流行。

毛澤東說過：「中國人被認爲不文明的時代已經過去了，我們將以一個具有高度文化的民族出現於世界。」蘇聯人所正在觀察的豐富的中國文學和藝術，證明着毛澤東同志的預言的實現。蘇聯的團體，包括蘇聯對外文化協會在內，很高興擔任蘇聯人民瞭解兄弟的中國人民文化的媒介，另一方面幫助中國團體使中國人民瞭解蘇聯人民的生產經驗和社會主義文化。

中華人民共和國成立三周年以蘇聯和中國的新的友好合作的行動即莫斯科談判的結果爲紀念，這證明兩大國的相互了解，目標的一致，對保衛遠東和全世界的和平和安全的共同關心。在中華人民共和國三周年之際，我們蘇聯人民祝中國人民獲得新的勞動成就、和平和幸福。

法共中央政治局委員、「人道報」社長
加香撰文祝賀我國建國三周年

【新華社布拉格二十六日電】法國共產黨中央委員會政治局委員、「人道報」社長加香撰文慶祝中華人民共和國建國三周年，全文如下：

向中國革命致敬！三年以前，一九四九年十月一日，中華人民共和國在全世界勞動人民的歡呼聲中宣告成立了。法國勞動人民對於這個偉大民族的勝利，曾經表示衷心欣慰。

今天，在人民掌握政權三年以後，中華人民共和國已經非常鞏固，毛澤東英明果敢的民族民主政策無往而不勝。這是一件影響最深遠、最有決定意義的國際大事。可以說，這標誌着歷史的轉折點，亞洲甚至整個世界的前途都要受到影響。

我們法國共產黨人和我國全體進步人民都因爲中國人民終於成功而歡欣鼓舞，並且熱烈地祝賀他們贏得解放的三周年紀念。我們深信：新中國永遠不再是一個被侮辱的國家，像人家過去所說的那樣。中國人民已經永遠掙脫了帝國主義者的鎖鏈。

他們已經在偉大的鬥爭中贏得民主自由；他們使耕者有其田；他們使婦女在一切方面都和男子居於平等地位，恢復了婦女的尊嚴。在這個遼闊廣大的國土上，人民從前沒有受教育的機會；而現在，成千成萬的學校正在建立起來。他們計劃把中國變成一個有智慧的、有高度教養的國家。中國很快就會進入世界大工業國的行列。這就不難明白，在北京的中央人民政府爲什麼得到它偉大的人民的熱愛、尊重和毫無保留的信任。

法國勞動人民對於現在已經掌握了自己命運的中國人民的一切驚人成就、一切成績和進步，都從心裏感到非常高興。

毛澤東、朱德和周恩來——中華人民共和國這三位偉大領袖的名字，早就爲法國共產黨人和進步人民所熟知。

我國人民熱烈讚頌他們。我國人民每逢談到他們的時候，就想起了曾經遭受過巨大犧牲的英雄的中國軍隊，就不禁對偉大的中國兄弟黨、工人和農民肅然起敬，我們一直懷着非常激動和休戚與共的心情關切着他們三十年來艱苦的鬥爭和驚人的進步。當我們聽到了從江西到陝西一萬二千公里超人的長征這首光榮的史詩時，我們心裏是多麼激動啊！就在那次值得紀念的退却以後的十年裏，毛澤東和他的戰友們耐心地鞏固了中國共產黨的組織。在延安的窰洞裏，他們計劃着改變世界面貌的不可輕侮的抗戰。一九四六年，蔣介石和美國人以爲他們終於可以粉碎共產黨這個屏障了。他們拚出了巨大的軍事力量和財政力量來打仗，打了三年，結局却是致命的失敗。人民對這樣強大的敵人作戰，却能那樣迅速地贏得勝利：難道歷史上有過這樣的先例嗎？

在不到三年的時間裏，偉大的中國人民給了那些口口聲聲說要征服中國和世界的美國鉅萬富翁以一蹶不振的打擊，贏得了自己的自由。毛澤東的人民中國獲得了狠狠打擊這些罪惡計劃的偉大榮譽。

早在一九四九年，美國作家李普曼就正確地預見到局勢的發展方向。他那時寫道：美國正在中國遭到無可挽救的失敗。

一切光榮歸於今天正在慶祝這個偉大勝利的人民中國。

一九一七年十月，龐大的沙皇帝國崩潰，讓位給列寧和斯大林的蘇維埃共和國。一九四九年十月，毛澤東的人民中國追隨着蘇聯的榜樣，在世界上一個最大的國家裏建立了人民的政權。

全世界愛好進步的男女都向這兩個首先給全人類開闢了未來眞正文明的道路的強大國家致敬。

美侵朝空軍繼續侵犯我東北領空
最近半月內共達一六七批一千零四十架次

【新華社瀋陽二十九日電】近半月來，美國侵朝軍用飛機繼續瘋狂地侵犯我國東北領空，並在安東縣大東溝鎮上空進行射擊掃射。

自九月十二日到九月二十六日半個月間，美機侵犯我東北領空共達一百六十七批，一千零四十架次。在此期間，美機入侵地區曾深入到我國東北內地的本溪、撫順兩市，以及遼東省安東市、寬甸、鳳城、安東、岫巖、莊河、輯安、臨江、新賓、長白和吉林省的琿春、和龍等市、縣境上空。在九月二十一日侵入我東北領空的美機中，有八架曾飛至我遼東省安東縣大東溝鎮上空施行掃射。

我國人民對美國侵略者變本加厲地侵犯我國東北領空，陰謀擴大侵略戰爭的行爲，表示無限的憤慨和嚴重的抗議。

美方違反停戰談判協議砲擊板門店會場區
我方聯絡官向美方提出抗議
並要求美方嚴格制止利用會場區作特務活動

【新華社開城二十九日電】九月二十八日下午六時左右，美方違反朝鮮停戰談判會場區協議，砲擊板門店會場區。砲彈兩枚落在會場區內。當晚雙方會場區安全軍官進行了共同調查，在會場區內掘出了彈片。人證物證都無可爭辯地證實了美方違反協議的行爲。我方聯絡官在二十九日雙方聯絡官會議上，對於這一事件向對方提出抗議，要求對方嚴格約束其部隊，使類似事件不再發生。我方聯絡官並指出：對方連續不斷違反協議，利用會場區進行特務活動。即在九月二十七日就有對方便衣特務五人携帶武器侵入會場區，企圖綁架會場區內的農民。當我方會場區軍事警察發現追趕時，即行逃回對方地區。我方聯絡官要求對方對於這種嚴重違反會場區協議的對方特務活動嚴加注意，並立即予以制止。

二十九日上午美方會場區軍事警察二人及司機一人越出會場區，侵入我方地區，爲我方當地部隊所捕獲。我方聯絡官指出：會場區內雙方人員均不得越出會場區範圍，侵入另一方地區。但在對方聯絡官承認錯誤，表示歉意，並開列收據後，我方將對方越界人員交回對方領去。和對方非法利用會場區進行特務活動相對照，我方嚴格遵守協議，寬大處理對方越界人員。即使對方聯絡官也不得不承認我方「態度的公正」。這正形成了雙方對於停戰談判誠意的鮮明的對比。

亞洲及太平洋區域國家介紹
秘魯共和國

秘魯位於南美洲的西部。首都利馬。全國面積一百二十四萬餘方公里。人口八百多萬。其中白種人和密斯提索人（印歐混血種）佔百分之五十三（其中白人佔四分之一）；純印第安人佔百分之四十六；其他佔百分之一。全部人口幾乎都是天主教徒。

秘魯原是美洲文化最悠久之一的古印加帝國的中心，一五三一年被西班牙侵佔，一八二一年宣告獨立，一八二二年制訂了憲法。可是剛擺脫了西班牙帝國的統治，美英勢力又先後滲進來。

秘魯礦產很豐富，釩和鉍居世界第一位（佔世界產量三分之一），銀居世界第四位，銅居第十位，石油居第十二位。此外還有鉛、鋅、金、錳、鎢等礦產，及特產鳥糞層。每年礦產總值約達八千萬美元，幾乎全部操縱在美國獨佔資本家手裏。美國紐澤西美孚油公司的分公司國際石油公司控制了秘魯百分之八十的油產；美國釩公司包辦了秘魯的釩礦；美國的賽洛·德·巴斯科公司輸出秘魯銅的百分之九十五，銀的百分之七十五和金的百分之五十。其他礦產也幾乎全部控制在美國資本家手裏。另外，秘魯的航空運輸和首都利馬市的電話，也由美國人包辦。美國在秘魯的直接投資達一億二千三百七十四萬二千美元（一九四九年數字），間接投資在十年以前就達五千四百萬美元。英國在秘魯的投資總額也達二千五百零九萬餘鎊（一九四九年數字）。

秘魯只是一個輸出原料的國家，本國工業主要的有些紡織工業。

秘魯政府現在被代表地主和大資產階級的「民主同盟黨」所控制，它也是美國大資產階級在秘魯的經理人。現任總統奧德利亞忠實地奉行美帝國主義者的意旨，擁護美國用以控制拉丁美洲的泛美主義，支持美國侵略政策。今年二月和美國訂立了「雙邊軍事援助協定」，供給美國基地和戰略物資。由於秘魯政府奉行美國備戰政策，財政預算大增，稅率增加，軍費支出比例極大。

秘魯人民在帝國主義和國內反動政府的殘酷壓迫和剝削下，生活非常困苦，特別是印第安人還遭受着種族的歧視。百分之九十的印第安人都不識字。秘魯土地的三分之二操縱在大地主手裏，農民每星期要替地主做三、五天的工。

秘魯人民特別是工人階級，在共產黨領導下，不斷的進行英勇鬥爭。一九三四年八月，首都利馬的汽車和電車工人曾堅持了十四天的大罷工。一九五零年六月，秘魯第二大城阿勒基巴人民反對奧德利亞的軍事統治，一度控制了這個城市，在羣衆和軍隊衝突中，死傷了二百多人。

秘魯設有全國和平委員會和秘魯青年保衛和平全國委員會。一九五二年秘魯代表參加美洲和平會議，現在又派了代表來北京參加亞洲及太平洋區域和平會議。（淑士）

美方堅持扣留戰俘陰謀
又打傷我被俘人員

【新華社開城二十九日電】美方宣佈二十六日又在濟州島上打傷我方被俘人員四人，這次的藉口是戰俘「拒絕服從命令」。美方不肯透露他們要戰俘服從的是什麼樣的「命令」；但是這種遮遮掩掩的態度，已經足以說明這種所謂「命令」是見不得人的。最近濟州島上每天都發生打死打傷戰俘的暴行，證明美方正在加緊用刺刀和刑具「命令」中國人民志願軍的被俘人員接受被迫扣留的命運。最近美國官方和美國報紙一再鼓吹要在朝鮮使用國民黨匪黨軍隊，這就使美方扣留戰俘充當砲灰的陰謀暴露得更加徹底了。

哈利南在美國勞工黨宴會上演說
痛斥民主共和兩黨拖延朝鮮戰爭

【新華社北京二十九日電】塔斯社紐約訊：九月二十四日，美國勞工黨在紐約舉行宴會，歡宴進步黨總統候選人哈利南。參加這次宴會的有一千二百餘人。在宴會上發表演說的，除哈利南外，還有美國勞工黨主席馬肯托尼奧、名學者杜波依斯博士、美國勞工黨參議員候選人拉蒙特及著名和平戰士羅伯遜。

哈利南在演說中指責華爾街兩黨發動朝鮮戰爭，並拒絕實現朝鮮停戰，它們的罪惡是半斤八兩的。哈利南再度聲稱，朝鮮戰爭的問題是競選運動的中心問題。哈利南指出，朝鮮戰爭是民主黨和共和黨及其代表在國會、政府機關、法庭……共同執行的反動的兩黨政策所造成的最危險的後果。哈利南說：「兩個老政黨不僅僅促成了我們現在所處的這種境況，而且它們任何一黨都不打算使我們擺脫這種境況。我可以說，無論是史蒂文森或者是艾森豪威爾都不希望在朝鮮實現和平。他們和支持他們的大商人都害怕和平。他們担心，一旦朝鮮戰火熄滅，他們興隆的軍火生意就做不成了，他們的利潤也就完了，瘋狂的通貨膨脹就要停止。對他們說來，朝鮮——不是在苦難中死亡的無數男女和兒童，而是一筆投資。」

出席和平會議的澳大利亞和新西蘭代表
就美軍進行細菌戰發表聲明
深信國際科學委員會調查結果是正確的

【新華社北京二十九日電】出席亞洲及太平洋區域和平會議的澳大利亞和新西蘭代表團，在舉行聯席會議之後，就美國軍隊在朝鮮和中國東北進行細菌戰一事發表聲明如下：

「我們目前在北京的澳大利亞和新西蘭代表團的團員，研究了證明關於美國武裝部隊進行細菌戰的指責的大量證據。我們之中一部分人曾經跟參加這次調查的國際科學家和記者談過話。我們仔細地研究了由李約瑟博士及其他聞名科學家組成的國際科學委員會的報告，他們曾經在現場調查過這種指責，他們的結論是：朝鮮及中國的人民，確已成爲細菌武器的攻擊目標。我們主張在澳大利亞和新西蘭應最廣泛地宣傳這個報告，一切負責的人都應該研讀這報告。

至於我們自己，我們深信，國際科學委員會的調查結果是正確的。」

簽名人：

塔斯克　約倫
列迪卡　加蘭夫人
赫爾　奈伯
史密斯夫人　蒙太施
蘇森　艾啓赫
賴普吾夫人　范哈姆
麥克高千　高脫
維克多·詹姆斯　艾黎

新華社更正：

二十四日新聞稿「三年來中國人民教育事業的成就」一文第五段末句「學生二千四百二十多萬人」應爲「學生二千四百三十多萬人」。（本報登在二十五日第五版）

二十五日新聞稿「人民的新黃河」中第三段，「完成了土方工程八千二百餘公方」應爲「……八千二百餘萬公方」；第五段內「黃河爲我國第二大河，它有約五百億」下加「立方公尺」。（本報登在二十六日第二版）

二十九日新聞稿「三年來新中國合作社運動的成就」稿（二）第一種的第五段「……已達原計劃百分之九十七」應改爲「……已超過原計劃百分之五」。（本報登在二十三日第二版）

二十四日新聞稿「三年來中國人民教育事業的成就」一文內「新創辦的五所民族學院」，應爲九所民族學院，「學生已達到八千八百人」，應爲學生七千五百四十人。（本報登在二十五日第五版）

二十七日新聞稿「印度駐華大使賴嘉文向毛主席呈遞國書」稿內，賴嘉文大使的頌詞中，「這些深刻的變革，雖然不是……採取同樣的形式與路線，……才智與性格。」一句，「路線」下應爲「。」，「性格」下應爲「，」。（本報登在二十七日第一版）

宋慶齡將文集稿費
捐贈朝中人民軍隊

【新華社北京二十七日電】宋慶齡文集「爲新中國奮鬥」，即將由人民出版社和外文出版社以中英文同時出版。全書計有二十萬字。宋慶齡已將此書的稿費人民幣五億元全部捐贈給站在保衛和平最前線的朝鮮人民軍和中國人民志願軍。

朱總司令電賀匈牙利建軍節

【新華社北京二十八日電】九月二十九日爲匈牙利人民軍建軍節，中國人民解放軍朱德總司令特致電匈牙利人民共和國國防部部長米海依·法卡斯表示祝賀。電文如下：

匈牙利人民共和國國防部部長米海依·法卡斯同志：

茲值匈牙利人民軍建軍節之際，謹以中國人民解放軍和我個人名義，向您及匈牙利人民軍全體指揮員、戰鬥員致兄弟般的熱烈的祝賀。

願中匈兩國友誼在保衛世界和平事業上更益堅强。

中國人民解放軍總司令　朱德

一九五二年九月二十八日於北京

北京在迎接和平

本報駐京記者集體採訪

爲了迎接亞洲及太平洋區域和平會議，整個的北京城都充滿一種異乎尋常的熱烈的氣氛。「和平，和平！」那裏都能聽見這兩個字，那裏都能看見這兩個字。

工廠礦山的工人同志們老早就各自修訂愛國公約，展開挑戰應戰運動，用實際行動來迎接國慶節及和平會議。「滿堂紅」正在一個接着一個出現。長辛店機路工廠不但改進生產完成九月份節省二百噸煤的任務，而且進行了全廠大掃除，把多年沒打掃過的鍋爐間收拾得發光透亮。他們說，只有這樣才能表示中國人民多麼敬愛和平使者。

道路工程事務所的修路工人們在九月底就完成全年的生產計劃了。最近他們剛剛把從復興門到新北京的公路整修好。他們說路好了好讓代表們參觀我們的石景山，國慶節遊行羣衆們也好走。這一段公路共五十多萬平方公尺，是採用蘇聯先進經驗修成的，名叫「卵石灌油路」，是工人們看了蘇聯書籍以後自己摸索出來的。路修好後，事實證明比石碴路的質好，省工又省料，汽碾效率也提高了百分之四十。

豐台車輛段九月份修車原定一百七十五輛，現在已經作到超額完成三十五輛，搶產節約更是普遍的現象，光老工人尚廣泰一個人就從火車的軸瓦上面刮下烏金三百公斤。他們說這一切都是爲了表示他們都是爭取和平的一部分力量。

北京電車修造廠的職工們決定在十月一日以前製成第一輛「五二」式新型的電車。他們克服了許多技術上的困難，首先提高了球墨鑄鐵的質量，使它達到熱鍛九十度的標準。他們全廠都爲這個成功所振奮，因爲這不但保證了這次任務的完成，而且鑄工場今年所提的十二億八千萬元的增產節約計劃也沒問題了。

郵政管理局有四十個單位提出了迎接國慶與亞洲及太平洋區域和平會議的保證，從九月九日到十六日他們找到了六十個竅門。決定送一封信要減少三十秒，送一份報減少十五秒的時間。

箭樓前的「和平」號花車（新華社稿　毛松友攝）

修建天安門的工人們最近上書毛主席說：「……我們在這裏做工，每個人都時刻想到您，想到您在國慶節那天要在上邊檢閱和平民主陣營中的一支無比强大的力量。想起了您，想起了全世界愛好和平的人們都將注視着天安門，我們的勞動熱情就更鼓舞起來了……。」他們把天安門的城樓油繪工程提前半月完成，油畫工陳連瑞創造了「雙線瀝粉法」，提高工作效率六倍。他們寫道：「毛主席，我們把天安門修得新新的，使它美觀，大方，請您來檢閱我們！」

北京電業局工程隊擔任天安門和廣場內外紅牆上大放光明的電燈的安裝工作，現在五千盞燈已經完成。工人們都說：「毛主席到的地方，有一個燈泡不亮都不行。」這兩天的夜晚都在試燈，許多羣衆站在廣場上，對那由明亮的電燈圍成的天安門輪廓讚美不絕。

仁立工廠的工人們替和平大會織了一個三十五尺長二十二尺寬的嫦紅色的絲光地毯。直接參加織地毯的只有九個工人，他們把預計一百零三天的工作提前二十九天完成，現在已鋪在大會會場上了。

石景山宿舍工地上的「滿堂紅」正鬧得歡。他們要把五千間新房提前完成。工人們在已經蓋好的新房上懸燈結綵，並爲它們寫了劇本和歌曲；石景山的工人們成批成批地買進了自行車，有的車間十個人裏有八個人騎上新車了。工人們說：這些都讓參觀的和平代表們瞧瞧，咱們的生活提高得多快！

郊區的農民們主要的秋收都爭取提前完成，他們用實際行動來向和平使者們致敬。這幾天村子裏合作社的貨物供不應求了，花布整疋地爲社員們搶購了去。年輕的姑娘們成羣結隊地進城到百貨公司來買衣料和紮辮子的花綢結。所有的百貨公司每天上午開門前都擁擠着很多很多的人。貿易總量已由每天四十億增加到一百多億，這幾天僅僅第一批發部就每天成交四十多億的買賣。各私營商店也同樣生意興隆，東安市場出售的制服幾乎全部售光了，裁縫們連加夜班都供給不過來，據成衣商說，今年買制服的不僅是工人幹部和學生，農民也極多，很多六七十歲的老頭們也都買了一身。

從九月初起，北京的各公私大小商店修飾門面的不知有多少家，特別是王府井和前門大街一帶的商業區，簡直修飾得煥然一新，光艷奪目。

爲了迎接和平代表，首都的畫家們創作了「和平代表，歡迎你！」「我們熱愛和平」等許多幅美妙的招貼畫。很多商店用這些招貼畫來裝飾他們的窗櫥。除了招貼畫上那兩個可愛的孩子所抱的和平鴿，店員工人們更用各種貨品擺出鴿子的形狀或裝飾着和平鴿的模型，不少招牌上更有霓虹管作成能動的鴿子在飛翔着。

街道上的彩牌樓是無法統計的，不僅大街上公私營企業和各機關團體門前都已搭起，連小巷口上也都有懸燈結綵的花牌樓。家庭婦女們積極地參加了這個工作，很多母親把自己生小孩得的紅布都獻出來了，她們說「和平，能保住我孩子的幸福。」

佛教界僧、尼、居士三百多人舉行了大會，三十二座喇嘛廟的喇嘛發表了聲明，還有六十多清眞寺的阿訇代表首都信仰伊斯蘭教的各族人民發表宣言。他們都表示了自己保衛和平的決心，他們說：「我們需要和平，我們希望和平會議勝利召開，我們願爲和平獻出一切力量！」這幾天許多教堂和廟宇都在歡迎和平代表們到他們那裏去參觀，請代表們看看他們自由幸福、和平寧靜的生活。一位錫蘭代表達馬拉塔納法師在參觀雍和宮的時候看見廟裏搭了許多木架，正在準備重新油飾。當他知道人民政府已拿出一百億元來作雍和宮修葺費時，他很感動地說：「誰說中國是沒有宗教信仰的自由？」

爲迎接和平會議，北京許多家庭都懸燈結綵。這是北京第一區江擦胡同四號劉本傳家在裝飾大門口。（新華社稿　岳國芳攝）

日子臨近了，裝飾着兩個大字「和平」的電車在街道上急馳着。特意趕到天安門看看那天把毛主席大像掛好的人像潮水一樣。幼稚園和托兒所的孩子們也一隊一隊地跟着阿姨到這裏來，他們有的只三四歲，一搖一擺地走在天安門廣場上，銀鈴般的聲音唱着：「小鴿子，眞美麗，紅嘴巴，白肚皮：快快飛到北京去……」他們唱的是他們童眞的願望，這願望代表着全中國的人民。整個北京代表着全中國在迎接和平。

地方國營天津針織廠

慶祝華北區第二屆物資交流大會開幕　慶祝亞洲及太平洋區域和平代表大會舉行　迎接國慶

本廠雙燕牌　大鷹牌　企針牌　各種針織品　大減價

代售處：天津市百貨公司　各區合作社　零售公司門市部　天津市企業公司門市部

廠址：十一區南開馬場道五號　電話：二局三四九六　三〇二九

蘇聯電影製片廠一九五〇年出品

本市十四頭輪影院下期全映

在和平的日子裡

彩色故事影片

保衛勝利果實

長城　韓玉娘　大蝴蝶盃

小劇場　小女婿　結婚

紅旗

天華景　新蝴蝶盃

大舞台

天津人民廣播電台今日廣播要目

迎接第三屆國慶節，慶祝建國三年來的偉大成就！

中華人民共和國三年來的對外貿易

中央人民政府政務院財政經濟委員會副主任、對外貿易部部長 葉季壯

我們國家經濟的恢復工作，三年來已經獲得了很大的成績。由於財政收支的平衡，金融物價的穩定，工業和農業生產的迅速恢復，我們的財政經濟情況已經根本好轉了。在毛主席和中央人民政府的領導下，我們的國家正在走上繁榮、富強的道路。

三年來，我們在對外貿易方面也獲得了很大的成就。我們肅清了對外貿易的半殖民地的依賴性，在平等、互利的基礎上建立了新的對外貿易關係。我們已經由歷史上長期入超的國家，轉變成爲進口和出口平衡的國家，戰勝了美帝國主義者對我們中國的禁運和封鎖。我們通過對外貿易的管理，扶助了國內工業和農業生產的恢復和發展。我們的進口和出口貨物的數量，都在不斷地增加。這樣，就使我們的對外貿易，出現了新的局面。

大家知道：在蔣介石匪幫統治時代，中國的對外貿易是長期地、嚴重地入超的。在蔣介石匪幫統治的後期，出入口曾經衰落到了極點。解放以後，人民政府迅速恢復和發展了對外貿易。到了一九五零年，對外貿易額就大大增加。一九五一年的對外貿易額，又比一九五零年增加了一倍，而且改變了反動統治時代長期入超的狀況。在今後，我們的對外貿易當然還會不斷地擴大。

對外貿易的不斷擴大，說明了人民政府的對外貿易政策是正確的，美帝國主義的封鎖和禁運政策是破產了。他們滿以爲實行了封鎖和禁運政策，就會把我們嚇倒。可是，他們完全錯了。事實恰恰相反，他們實行了封鎖和禁運政策的結果，使我們更快地肅清了中國經濟的半殖民地的依賴性，縮短了我們爭取經濟上獨立自主的過程。現在大家都可以看到，真正受到封鎖和禁運的損害的並不是我們，而恰好是那些跟着美國執行了封鎖和禁運政策的國家。

有一些國家，在美國的壟斷之下，跟着美國執行了封鎖和禁運的政策，結果就使它們自己進口和出口不能夠平衡，鬧美元荒，使經濟危機越來越迫近。他們已經感到需要恢復正常的國際貿易關係了，特別認識到有恢復和發展對中國貿易的必要了。事實上，許多國家的工業品和原料，的確是適合我們和平建設的需要的。可是，美帝國主義故意把這些商品叫做「戰略物資」，把對中國的和平貿易說成是「供給戰略物資」，來掩蓋他們的壟斷行爲。這樣一來，就使這些國家喪失了貿易自由，在經濟上出現了極不合理的現象，使廣大人民的生活更加惡化起來了。

可是，我們並沒有發生過美元荒，而且永遠不會發生經濟危機。我們的生產建設，正在不斷地向前發展。

我們爲了實現平等、互利的原則所採取的以貨易貨的貿易方式，是開展國際貿易的很好的辦法，對於交易雙方都是平等的、有利的；特別是對於那些發生美元支付困難的國家更加有利。通過以貨易貨的貿易方式，我們已經和許多國家的工商業家完成了許多交易。

由於我們經濟的恢復，生產的發展，人民生活的逐漸改善，購買力的不斷提高，我們的出口能力和進口需要都大大地增加了。同時，由於生產的改進和發展，我們輸出和輸入的商品種類，也和過去有很大的不同。譬如在過去，中國要依靠外國進口大量的大米、菸葉、麻和麻袋等等；現在這些東西不但不需要依靠進口，而且可以出口了。過去佔進口商品第一位的棉花，今後也可以自給了。在去年，我們對印度輸出了六萬六千多噸大米和四十五萬噸高粱。今年我們還在繼續供給印度大米，並且準備在友好互助的原則下，供給其它國家。此外，我們還增加了許多適合國際市場需要的出口商品。同時我們已經大大地增加了工業裝備、原料、材料和日用必需品的進口，並且基本上消除了過去進口物資和出口土產不等價交換的現象。

這裏需要特別談一談：我們對蘇聯和各個人民民主國家的貿易的發展，使我們經濟的恢復和生產的發展，得到了很大的幫助。三年以來，我們對蘇聯和各個人民民主國家的貿易發展得很快。我們對蘇聯和各個人民民主國家貿易的總值在我們對外貿易總額當中所佔的比重，在一九五零年是百分之二十六，一九五一年就上升到百分之六十一，今年大約會佔百分之七十左右。從蘇聯和各個人民民主國家輸入的物資，對我們的經濟建設有極大的幫助；我們需要輸出的農產品和副產品，大部分也已經在這些國家找到了銷路。

我們和東南亞許多國家，像印度、巴基斯坦、緬甸、印度尼西亞和錫蘭這些國家，都建立了平等、互利的通商關係。由於雙方的政府和人民都熱烈希望互相通商，而且雙方出口和進口的物資，大部分都適合對方的需要，同時我們又有成千上萬的僑胞散佈在這些國家，他們都熱愛祖國，在經濟上和祖國有密切的關係，這樣就使雙方進行貿易的條件更加成熟了。

日本人民爲了發展和平經濟，熱烈希望恢復對我們的貿易，使他們不必再從老遠的地方去買價錢很貴的煤、礦砂、工業用鹽和大豆等等；也使他們的工業機器、材料和工業品，能找到有廣大的購買力的買主。中國人民願意支持他們的這種願望。中華人民共和國成立以後，中國和日本人民之間的貿易曾經一度恢復，以後也是因爲封鎖和禁運才停頓的。最近，中國人民曾經在莫斯科國際經濟會議以後，和日本經濟界代表在北京簽訂了一個貿易協議，進出口的總值有六千萬英鎊。現在，需要日本工商界人士共同努力來實現這個協議。

總起來說，三年來對外貿易的成就，是貫徹了中央人民政府的平等、互利的對外貿易政策的結果。中國人民政治協商會議共同綱領第五十七條規定：「中華人民共和國可在平等和互利的基礎上，與各外國的政府和人民恢復並發展通商貿易關係。」這就是人民政府的對外貿易政策。爲了貫徹這個政策，我們主張發展正常的國際貿易。這樣不但符合中國經濟發展的要求和人民的利益，並且符合全世界千百萬人民的願望，對世界和平事業是有幫助的。因爲促進國際平等、互利的通商關係，可以增進各國人民之間的友誼和合作，改善世界人民的生活，而對於那些遭受經濟危機的國家，更加有積極的意義。我們不但有這樣的認識，而且有發展對外貿易的偉大的潛在力量。

我們將繼續擴大對蘇聯和各個人民民主國家的貿易，並且繼續開展對東南亞鄰邦的貿易；同時，我們也願意在平等、互利的原則下，恢復和增加對西方國家的貿易。我們從來不忽視和世界上一切國家發展貿易的一切可能性。因爲這是符合東方和西方各國人民之間和平通商的願望的。有一些人以爲我們擴大了對蘇聯和各個人民民主國家的貿易，就會影響對西方國家的貿易，這完全是一種錯覺。一九四九年中央人民政府成立以後，西方許多國家對我們的貿易曾經有過相當大量的恢復和發展。可是在美國政府發動禁運以後，這些貿易就受到限制而陷於停頓。這種反常現象，並不是不可以改變的。只要他們努力去掉人爲的障礙，他們就可以和我們進行平等、互利的交易。今年四月間在莫斯科舉行國際經濟會議的時候，我們中國的代表團就曾經和英國、法國、西德、荷蘭、比利時、意大利、芬蘭、瑞士、錫蘭、印度尼西亞和巴基斯坦這十一個國家的工商界代表，簽訂了總額有二億二千四百萬美元的貿易協議，現在正在柏林簽訂具體合同。假使他們願意的話，我們還準備進一步增加和他們之間的貿易。

談到中國和美國貿易的斷絕，那完全是由於美國統治集團自行封鎖禁運的結果。如果美國人民能夠努力去掉這一重障礙，那麼，中國和美國貿易的恢復是可能的，是有前途的。

最後，我願意告訴大家：我們全國人民在毛主席和中央人民政府的領導下，已經替自己的國家安排好了大規模經濟建設的前途。土地改革、抗美援朝、鎮壓反革命和「三反」、「五反」運動的偉大勝利，財政收支完全平衡，物價完全穩定，生產普遍恢復而且有相當大的發展，已經替經濟建設打下了很好的基礎。愛國增產節約運動在全國範圍內展開，更表現了中國勞動人民生產熱情的新高漲，在我們國家大規模經濟建設的過程當中，對外貿易將要分擔重大的任務。同時，國家經濟的向前發展，又會創造出對外貿易的更大的潛在力量。這樣就必然會使我們的對外貿易不斷地發展。我們中國人民將爲恢復和發展正常的國際貿易、爭取世界持久和平而作更大的努力。

【新華社北京二十九日電】

三年來人民鐵道的成就

中央人民政府鐵道部部長 滕代遠

中華人民共和國已誕生三週年了。三年來，在偉大的領袖毛主席、中國共產黨和中央人民政府的正確領導下，作爲人民經濟組成部分之一的人民鐵道，戰勝了重重困難，基本上完成了恢復與改造工作，重點完成了並繼續完成着新線建設。這是對發展經濟、鞏固國防、促進城鄉物資交流和改善人民物質、文化生活的重大貢獻。

中國人民鐵道，是隨着中國人民解放戰爭的偉大勝利逐漸發展起來的。在人民解放戰爭期間，全國人民的中心任務是爭取人民解放戰爭的徹底勝利。人民鐵道的職工和中國人民解放軍鐵道兵團的全體指揮員、戰鬥員，堅決響應並實現了毛主席提出的：「解放軍打到那裏，鐵路就修到那裏」的號召。他們不顧嚴寒酷暑，冒着敵機的轟炸和土匪特務的騷擾，在共產黨和人民政府的正確領導及各地人民的熱烈支援下，在蘇聯先進經驗的恰切指導下，以頑強的精神，展開了規模雄偉的搶修工作。僅在一九四九年一年中，就搶修了八千多公里的鐵路，修復了兩千七百十五座總延長九萬餘公尺的橋樑。就這樣，他們以最高的速度戰勝了國民黨反動派對鐵路的嚴重破壞，保證了大軍和軍用物資的運輸，有力地支援了解放戰爭的勝利進軍。

全國解放後，中國人民由爭取解放戰爭徹底勝利轉入鞏固勝利、恢復與發展經濟的新時期。如所週知，像我們這樣幅員遼闊的國家，如果沒有效率良好的鐵路運輸，把工業區和廣大農業區聯成一個完整的經濟體系，要發展經濟是不可能的。爲此，國家以大量投資補償與改善原有的鐵路，要求鐵路提高效率，適應恢復與發展國民經濟的總任務。這個任務我們是勝利地完成了，鐵道面貌已煥然一新，行車速度已大大提高。特別值得提出的是京漢線黃河大橋加固改善工程的成就。這個大橋從黃河南站到北站共長五公里。解放前，列車過黃河大橋時只能用小型機車牽引，二十幾個車輛要分兩次通過；列車過橋時間要三小時。經過我們改善後，可用大型機車牽引一列車正常通過，不必分解；列車過橋時間縮短到二十二分鐘，最近更縮短到五分鐘。

三年來，人民鐵路一反國民黨反動統治時期的分散管理各自爲政的狀況，實行了高度統一的管理制度，在運輸、機務、工務、電務等各部門廣泛推行了負責制，並且配合着國家統一的經濟建設計劃，實行了統一的計劃運輸。因此，運輸效率不斷提高。以集中表現鐵路工作效率的車輛週轉時間來說：一九五零年爲三點三四天，一九五一年縮短爲三點二二天，一九五二年上半年平均達到二點九零天。以貨物機車每日走行公里來說：一九四九年爲二百七十八公里，一九五一年提高爲三百七十四點六公里，超過中國鐵道歷史最高紀錄二百五十四公里的百分之四七點五，今年上半年又提高到四百一十六點六公里。以貨物列車平均牽引總噸數來說，一九五一年比一九五零年提高了百分之四八點六，一九五二年上半年又比一九五一年提高了百分之一一點九。以車輛平均淨載噸數來說，一九五二年七月份比一九五一年同月份提高了百分之六。以每日走行五百公里的機車台數來說，一九五二年四月份，每日走行五百公里的機車只佔全國貨運機車總台數的百分之二九點五，七月份就增加到百分之四三。這些數字有力地說明人民鐵道已改變了帝國主義、封建主義、官僚資本主義在中國鐵路系統所造成的落後狀態，正在迅速地向更高的水平前進。一九五零年，人民鐵道大力進行物資調運工作，煤、糧、鹽、棉花、鋼鐵、木材、礦石等主要物資的運輸，都超額完成了計劃並提前完成了國家全年的運輸計劃，對穩定物價起了很大作用。一九五一年，雖然運輸任務比一九五零年增加了百分之八十，同樣超額和提前完成了全年運輸計劃。密切配合了工業生產、水利建設和農業發展的需要。由於鐵路的暢通，城鄉物資交流，空前地活躍起來，大大促進了人民經濟的發展，對全國人民特別是農民生活的改善起了極大的作用。

人民鐵道遵循國家發展生產，繁榮經濟的總方針，實行了低運價政策。除了少數奢侈品運價較高外，一般民生必需品和工、農業生產工具、生產資料，如糧穀、木材、煤、礦石、洋灰、機器、鋼鐵等的運價，均列爲較低等級。煤是發展工業的動力，根據國家整體經濟發展的需要，人民鐵道把煤的運價降低到運輸成本以下。對於土產和出口物資等，也根據國家的需要及季節變化制定了多種優待的特價。

人民鐵道在旅客運送業務上也根本改變了國民黨統治時期的惡劣作風。整頓了過去客車的破舊、骯髒和擁擠現象，廢除了餐車專爲頭二等車服務的不合理的制度，使每位旅客都可以在餐車進餐。此外，旅客票價也大爲減低，僅佔抗日戰爭前票價的百分之三十三點五。很多列車特爲婦女幼童及不吸煙的旅客設置了專門的車廂。主要車站添設了母子候車室，無人售書處，醫療處，食堂等。乘務員列車員們都以和藹可親的態度對待旅客，幫助旅客解決困難。旅客列車的速度也顯著的提高了。現在北京直達滿洲里的快車比一九五一年縮短了十一小時又三十二分鐘。北京至漢口快車比一九五一年縮短了三小時又十二分鐘，比一九三七年京漢通車縮短了四小時又十五分鐘。上海至廣州快車比一九五一年縮短了六小時又三十分鐘。北京至上海快車較一九五一年縮短了四小時又二十七分鐘。對待貨主，也改變了過去舊鐵路的衙門作風，採取了積極爲貨主服務的態度，虛心聽取貨主意見，從而加強了鐵路與貨主間的聯繫。實行了負責運輸，減輕了貨主的負担，使貨運業務有了進一步的開展。這些都受到全國廣大人民的普遍讚揚。

人民鐵道由於實行了社會主義企業管理的原則，重點地推行了經濟核算制。因而，不僅超額完成了國家所給予的運輸任務，而且超額完成了國家所給予的財務收入任務，根本改變了國民黨統治時期鐵路年年蝕本的局面，爲國家積累了巨大的財富。

爲了發展人民經濟，開發內地資源，中央人民政府自一九五零年下半年起，即以大量投資修築新路。我們遵照毛主席指示的：「自力更生」、「群策群力」、「就地取材」的方針，在廣大人民的熱情支持下，吸取了蘇聯的先進經驗，以數十萬工農兵大軍爲主體，開始了新線建設。截至一九五二年八月底止，兩年內業已修築了共長一千二百五十五公里的鐵路。大大有利於西南、西北的經濟繁榮。這樣大規模的建設，在舊中國是不能實現的。拿成渝路來說：成渝路全長五百零五公里，從「滿清」王朝修築起到西南解放止，四十多年來，四川人民爲了這條路，出過無數錢，流過無數血，進行了無數次英勇激烈的鬥爭。可是反動派連一根鋼軌也沒鋪上。西南解放不到半年，我們即以本國的器材，於一九五零年六月十五日動工修築，經過短短兩年，至今年七月一日便全線通車了。在三年來修路過程中，中國的勞動人民發揮了高度的勞動積極性和創造性，發明和改良了大量工具，大大提高了勞動生產率。如修築成渝鐵路的職工創造了每天鋪軌五公里的速度；天蘭路修築一座兩公里長的隧道時，職工創造了每天打導洞八點五公尺的紀錄。築路時，我們由於學習了蘇聯的先進經驗，使我們迅速地掌握了山地築路的技術，爲今後大規模築路打下了良好的基礎。我們每修通一條鐵路，沿線的人們到處歡欣鼓舞，懸燈結彩，來歡迎火車。他們稱這些路是「通往幸福生活的道路」。對毛主席、共產黨和人民政府，表現出無限的感激和愛戴。

獲得以上成就的根本原因，是由於我們堅決貫徹了「依靠工人階級，學習蘇聯先進經驗，辦好人民鐵路」的總方針。三年來，我們完成了民主改革工作，清除了隱藏在鐵路內部的反革命分子，廢除了舊的壓迫工人的管理制度，建立了民主管理制度，提拔了大批的優秀工人到生產領導崗位上來。因此，極大地發揮了工人階級的智慧和勞動積極性。再加上蘇聯專家對我們的熱情幫助，使我們得以順利地克服了工作中的一切困難。

又由於蘇聯先進經驗與工人階級的勞動熱情相結合，在全路開展了轟轟烈烈的生產勞動競賽，湧現出大批的英雄模範人物。如曾經領導毛澤東號機車的勞動模範李永、毛澤東號機車司機長郭樹德、全國第一名女司機田桂英及在美機瘋狂轟炸下堅持工作崗位的安東鐵路電話員王爵彬等。又如鄭錫坤、李錫奎、楊茂林、郭春林等，創造了鄭錫坤超軸五百公里作業法，李錫奎調車法，楊茂林裝車法及郭春林養路法等先進工作方法，目前正在全國推廣。在這些先進模範人物的帶動下，全國鐵路員工提出了大量的合理化建議。一九五零年全國鐵路合理化建議被採納的共有四千九百七十二件。一九五一年共提出四萬二千七百四十九件，被採納推廣的有二萬九千二百四十九件。並有創造發明三千八百四十二件，改良工具七千二百四十三件，改進操作方法六千一百五十六件。發掘了人民鐵路的潛在力量，提高了效率，爲國家節約了巨額的財富。

現在我們正熱烈開展愛國增產節約運動，通過這一運動進一步改進和提高人民鐵道的工作。鐵路上各種競賽運動的蓬勃發展，不但鼓舞了羣衆的生產熱情，並且有力地打擊了保守主義，爲人民鐵路進一步實行嚴格的計劃管理打下了良好的基礎，並爲鐵路系統中全面貫徹經濟核算制創造了極爲有利的條件。

三年來，鐵路工作取得了很大成就；但目前的情況，還遠不能滿足即將到來的大規模經濟建設的需要。今後不僅要把營業線路管理得更好，更重要的是要集中更大的力量，以更快的速度建設新線，以克服基本建設中的一切困難，以發展人民經濟、鞏固國防、保衛世界和平。

問題解答

介紹「亞洲及太平洋區域和平會議」

亞洲及太平洋區域和平會議舉行期近，本刊收到讀者很多來信，對會議表示熱烈的關切和擁護，並提出了關於這次會議的一些知識性的問題。我們把這些問題綜合起來，根據手頭現有的資料，作如下簡略的解答。

——「世界知識」編者

一 和平會議的召開地點、日期及參加國家

關於亞洲及太平洋區域和平會議的召開地點及日期，本年六月間在北京舉行的籌備會議曾決定於一九五二年九月的最後一個星期在北京舉行，代表人數最多不超過五百人，各國代表人數由籌備委員會與各國協商決定。

位於亞洲及太平洋區域的國家，行將參加和平會議的共三十二國，計爲：

中國、印度、巴基斯坦、蘇聯、日本、朝鮮、美國、澳大利亞、蒙古、越南、寮國、高棉、緬甸、印度尼西亞、錫蘭、泰國、尼泊爾、馬來亞、菲律賓、新西蘭、加拿大、墨西哥、危地馬拉、薩爾瓦多、洪都拉斯、尼加拉瓜、哥斯達黎加、巴拿馬、哥倫比亞、厄瓜多爾、秘魯、智利。此外，各國際組織及這一區域的其他國家和鄰近國家的代表，以及世界著名和平領袖，亦可由籌備委員會特邀參加。

二 和平會議的任務和議程

由於美帝國主義的瘋狂擴軍備戰，擅自以片面對日和約強加於日本人民身上，以加速日本軍國主義的復活，拖延和阻撓朝鮮停戰談判，在朝鮮和中國進行滅絕人性的細菌戰，侵略別國主權並阻撓各國經濟和文化關係的正常發展，在亞洲及太平洋區域各地到處建立軍事基地，以企圖發動新的更大規模的侵略戰爭，因而亞洲及太平洋區域各國的安全與和平已受到嚴重威脅。

在另一方面，各國人民是熱切地要求並渴望和平的，和平會議籌備會議的宣言中指出：「亞洲及太平洋區域各國人民爲了和平而採取一致行動，就能夠改變這種情勢，就能夠結束亞洲一切現存的和潛伏的衝突，並打退戰爭的威脅」。保衛亞洲及太平洋區域的和平已成爲保衛世界和平的重要因素。

但是亞洲及太平洋區域各國愛好和平的廣大人民，還應該更進一步的動員和組織起來以加強偉大的和平運動，對於如何鞏固本區域的和平與安全，還應該進行更廣泛的討論研究以取得更有效的方案，因此和平會議的任務，就是由各國的和平代表對保衛和平的問題廣泛地交換意見和協商，取得共同意見，而採取一致行動以促進亞洲及太平洋區域各國人民團結起來，加强和擴大保衛和平的運動。

中國著名和平人士在「亞洲及太平洋區域和平會議發起書」中指出：「擺在我們面前的莊嚴任務是：緊密地團結起來反對美國重新武裝日本，以保衛亞洲及太平洋區域的安全；反對任何國家干涉他國內政，以保衛國家主權的獨立和完整，並保證不同制度的國家的和平共處；堅決主張和平解決現有的衝突，以恢復並發展各國間正常的貿易關係和文化交流。」

因此，本年六月舉行的籌備會議，曾對大會的議程，提出以下的提議：

一、保障亞洲及太平洋區域人民的獨立、自由與和平，反對擴軍備戰。禁止關於戰爭的叫囂及種族仇恨的宣傳；取消一切對和平宣傳的壓制，要求和平運動的自由。禁止使用原子、細菌及化學武器；反對對於非戰鬥人員及和平居民的轟炸與屠殺，加强對於國際法的遵守。

二、發展平等互利的正常國際經濟關係與文化交流，反對封鎖和禁運，改善人民生活，增進婦女兒童的福利。

三、反對日本重新軍國主義化，反對將日本作爲侵略基地，以消除對於亞洲及太平洋區域和平的嚴重威脅。

四、在公平合理的基礎上和平解決朝鮮問題並合理地解決亞洲及太平洋區域（包括越南、寮國、高棉、馬來亞等地在內）一切有關和平的問題。

三 和平會議代表的產生及範圍

對於代表的產生與範圍問題，籌備會議宣言號召：「亞洲及太平洋區域各國的所有愛好和平的人士和社團，不分政治見解，宗教差別和職業種類，都在各國業已組成和行將組成的籌備委員會的推動之下，更廣泛的團結起來，展開關於上述這些問題的討論，並選出代表……」

我國和平人士的發起書內也提出有關代表範圍的建議：「參加會議的各國代表主要是亞洲及太平洋區域，代表的範圍力求廣泛，不分種族、階層、宗教信仰、以及不同政治見解，凡贊成和平、反對戰爭的人士都應受到歡迎（包括科學家、教育家、文學家、學者、教授、藝術工作者、新聞工作者、工會領袖、青年、學生、婦女領袖、和平運動工作者及其它愛好和平的人）」。

根據上述的號召及提議可以看出，代表的產生及範圍，依循着以下的兩個原則：即

一、代表的產生基本上就是羣衆性的工作，由其本國推選，以期確能代表本國愛好和平的人民底意見，推動保衛和平的運動。

二、代表的範圍應力求其廣泛，凡贊成和平反對戰爭的人士都應受到歡迎，因爲只有如此才能擴大和平陣營，加强和平力量，以有力地孤立和打擊戰爭販子和擴張主義者。

四 和平會議的發起經過

由於美帝國主義侵略政策在亞洲及太平洋區域所造成的國際局勢，及在另一方面廣大人民反對戰爭保衛和平的運動之發展，召開和平會議已是本區域各國人民的共同要求，也是全世界愛好和平的人民的共同希望。

一九五一年十月，印度和平理事會建議，在北京召開亞洲及太平洋區域和平會議，由中國擔任組織這樣一個會議的任務。與同年二月世界和平理事會柏林會議關於召開區域性和平會議的意見也是符合的。中國各人民團體接受了這個建議，並推定宋慶齡、郭沫若等十一位著名和平人士爲發起人，於一九五二年三月二十一日聯名發表了召開此項會議的發起書，號召各國成立籌備委員會，推出對和平事業有貢獻、有聲望的人士參加聯名發起此項會議，並準備召開籌備會議。

由於這個號召符合於亞洲及太平洋區域各國人民的共同要求，因此獲得了他們廣泛而熱烈的響應，許多國家立即推定了發起人，成立了籌備委員會，並選派代表參加籌備會議。至六月三日籌備會議開幕時爲止，已有十二個國家推定了發起人，共有九十六人參加聯名發起。除此以外，各國並就和平會議的重大意義，在各階層羣衆中進行了廣泛的宣傳，不少國家的和平組織與社會團體並曾舉行會議，專門討論和平會議的問題，通過決議，發表宣言，熱烈擁護會議的召開，這就是發起過程中的實際情況。

在這種情況下，亞洲及太平洋區域和平會議籌備會議於今年六月三日至六日在北京舉行，出席這個會議的，有亞洲、澳洲及南北美洲的二十個國家的四十七名代表，及世界和平理事會秘書處秘書二人，世界工聯亞澳聯絡局代表一人。經過廣泛而深入的討論之後，參加會議的代表全體一致通過了籌備會議宣言和關於和平會議籌備工作的提議。

由於路程關係而在會議以後趕到北京的拉丁美洲六個國家的代表十二人，也於六月二十四日在宣言上補行簽字。

五 和平會議的籌備情況及展望

六月籌備會議的勝利舉行，大大地加强了亞洲及太平洋區域的籌備工作，同時也積極推動了各國的和平運動。

參加籌備會議的各國代表，其代表性是很廣泛的。代表中有科學家、教授、技術人員、記者、律師、國會議員、宗教界領袖、以及其它各界的代表和領袖們。他們來自世界各個角落，在保衛和平的共同願望下團結起來。但在另一方面，正由於代表的廣泛性，對於如何保衛和平，存在着代表各方面的意見，有待深入地討論和交流。印度高善必教授指出：「……我們是花了很大的功夫和努力來取得了解的……宣言現在印了出來是一篇平凡無奇的文件，可是要記得在當時是經過多次的帶有根本性的修改的……最後出席的全體代表都毫無保留地同意了這一項宣言，並認爲它公正地體現了它所擁護的原則。」

正因爲經過了這樣廣泛而深入地討論甚至於爭論，而最後取得了一致，就使得籌備會議的宣言和決議集中表現了亞洲和太平洋區域各國廣大愛好和平人民的共同願望。

參加籌備會議的各國代表回國以後，廣泛地宣傳了召開和平會議的重大意義和目的，在很多國家掀起了如火如荼的以籌備參加和平會議爲中心的羣衆運動。

在印度、日本及澳大利亞等亞洲及太平洋區域的主要國家，和平運動都通過了這個籌備工作而有極大的推動。

印度各省都建立了籌備委員會，於八月三日至十日在印度全國各地舉行了「亞洲週」，在此期間，印度很多省市舉行了數百人以至數千人的羣衆集會或遊行，召開了各種座談會及挨戶訪問，廣泛地宣傳了和平會議的重大意義並熱烈地討論了有關亞洲和平的各項問題。保衛和平的偉大號召獲得全國各階層、各黨派、各種團體組織的熱烈支持，造成印度和平運動的空前高漲，印度各地已紛紛推出代表，一個具有廣泛代表性的代表團即將組成來華。決定於九月中旬在旁遮普省舉行的第三屆全印和平大會，將是印度和平力量的一次大檢閱。

日本的籌備工作，也發展成爲廣大羣衆性的運動，經過廣泛的宣傳和推動，全日本「以政黨來說，從自由黨到共產黨；以工會來說，從總評議會系統的工會到產業別系統的工會；以經濟界來說，從大實業家到中小工商業者；以文化人來說，從自由主義者到共產主義者；以宗教團體來說，從佛教徒到基督教徒；在以上這樣廣泛的階層中，現在都熱烈地表示支持這一會議。」日本各地推出的候選代表，已達數百人。參加和平會議，已成爲日本廣大人民的響亮口號。

澳洲籌備委員會曾展開全國性有關和平會議各項問題的討論，無論勞動羣衆、文化教育界及宗教界人士，都對和平運動表示熱烈支持，在此情況下，報紙雜誌的態度亦有所改變，墨爾本最大的晚報「先驅報」曾公開表示贊助澳大利亞出席大會。出席籌備會議的澳大利亞代表回國後在很多集會上作了促進和平運動的報告，這些報告獲得羣衆熱烈的歡迎。

澳大利亞的礦工、碼頭工人、鍋爐製造工人、建築工人和鋼鐵工人等都舉行集會，選出了自己的候選代表。澳大利亞已組成代表性很廣泛的代表團。

中南美洲的籌備情況也很熱烈，出席籌備會議的哥斯達黎加代表回國後被其反動政府非法逮捕，但在廣大羣衆壓力下，不得不將他交保釋放。通過這個鬥爭，反而大大地推進了哥斯達黎加和平運動的開展。

中國、蘇聯、朝鮮、越南等國家的籌備工作是在十分順利的條件下有力地進行着的。各國籌備工作的勝利進行及和平運動的有力展開，已給行將召開的亞洲及太平洋區域和平會議，奠定了有利的基礎。

在亞洲及太平洋區域瘋狂進行侵略，企圖挑撥新的戰爭的美帝國主義及其附庸國家的反動派，對於和平運動的巨大發展，則表示了極度的驚恐，對於行將召開的和平會議，正在千方百計進行阻撓破壞。但是在亞洲及太平洋區域愛好和平人民的覺醒及其威力下，帝國主義及其走狗們的辦法有限，而且必將自食其惡果。

美國和它的一些附庸國家的政府，最近正式宣佈拒絕發予和平會議代表的護照，英國當局也拒絕發給印度尼西亞代表過香港的簽證。美國及其附庸國家的電台，報紙及通訊社，每天瘋瘋狂狂地挑撥造謠，企圖阻撓破壞亞洲及太平洋和平會議。這種作法，已引起廣大人民的憤怒，進一步暴露了美帝國主義及其走狗的好戰面目。在日本，澳大利亞等國家，已展開廣泛羣衆性的抗議運動，迫使日本代表的護照問題，不得不宣佈日本外務省將重新考慮，澳大利亞總理孟席斯不得不將責任推諉給英美政府，而說拒發護照是與英美政府「磋商」後的決定了。

亞洲及太平洋區域各國的和平運動的空前高漲，標誌着世界人民爭取和平並將取得和平的新時代。強大的人民力量，必將克服一切困難、保證亞洲及太平洋區域和平會議的勝利舉行。

（轉載世界知識一九五二年第三十七期）

天津市失業工人救濟委員會
天津市人民政府勞動局
通告 勞秘（五二）字第6709號

一、依照中央勞動部指示：「各級促進勞動就業委員會成立後，原有各級失業工人救濟委員會即宣佈取消，所屬失業工人救濟處移交勞動行政部門管轄，繼續辦理」。
二、現本市勞動就業委員會已經市府委員會及各界代表協商會議通過正式成立。當經呈奉市府批准，本救委會於九月三十日撤銷，同時所屬各單位業務交勞動局繼續辦理。
三、關於徵收救濟金問題，今後改由勞動局失業工人救濟科負責繼續徵收。特此通告。

天津市失業工人救濟委員會 主任委員 黃火青 副主任委員 邊潔清
天津市人民政府勞動局 副局長 林超

慶祝
中華人民共和國成立三週年
華北區二屆物資交流大會開幕
註冊商標
聲明啓事
本廠出品炭酸鈣商標，現已改用「雙象牌」，並經依法註冊，其舊有單象牌之貨條存無多，售完後即予取消，品質保證與前一致，並求日益精進，本廠爲迎接中華人民共和國成立三週年，華北區二屆物資交流大會開幕，亞洲及太平洋區域和平會議，特將天津售價下調五萬元，計爲每噸售價一百五十五萬元，以示慶祝。此啓。
唐山建華化學實業工廠
廠址：唐山市文化北後街一號
電話：一一五〇號 電掛：五六三一號
營業所：天津市二區博愛道交通貨棧內
電話：四•〇一六五 〇二二三
電掛：一二九九
推銷處：瀋陽市北市區小西城門外電車路五十六號
電話：二•三〇四一號

實踐財經補習學校 招生
初簿 高簿 普會 國會 算術 代數 成本會計 計劃成本
校址一區吉林路十二號 電三〇二四五 簡章備索

上海市公私合營
明星家用化學品製造廠
參加城鄉物資交流大會產品
明星新裝香皂
美麗香皂
明星花露水
美麗肥皂
明星藥皂
提高品質★減低售價

關於房租問題參考材料
——附一九五二年新地價表——
（每冊三千元）
進步日報營業部及書店報攤均售

察哈爾省人民政府工業廳出品
長城牌 甘草膏 質量高尚 價格低廉——適用於製烟醬油香料等用
紅旗牌 碳酸鎂 輕體透明 質量提高——適用於橡膠製藥化工等廠用
歡迎長期訂購或包銷•價格另有優待
推銷處：天津一區山東路45 電話：2局3268 0592

▲仁立實業股份有限公司更換證章啓事▼本公司總管理處暨毛呢紡織廠、天津蛋品廠、天津地毯廠，自九月三十日起一律更換紅地銀字圓形證章。所有舊證章同時一律作廢。此啓。

置產聲明▼茲經房地產交易所介紹買妥七區東門裏冰窖胡同二號房地五間，平房已於九月廿九日在交易所計定房價金，如對上項產權有異議者限三日內提出證明文件及理由向房地產交易所申明，如逾期正式成交契約後，任何糾紛由賣主負責，與買主無干，特此登報聲明。賣主周閻志貞 買主張慶榮

聲明 本廠經理兼股東高子乾現已辭職並退股，今後本廠盈虧與該無關，該在職期間對外應聲作保在外事故，本廠不負責，遠來廠清理，特此聲明。堅達化工廠

慶祝國慶
建恒化學工廠
★精製★
燈塔牌
紅丹粉 黃丹粉
粉質精細 色澤鮮明
地址：天津十一區萬德莊義和里三號
電話：22987號 電報掛號：0961號

迎接國慶
上海各牌縫紉機
由九月廿八日起
至十月五日止
一律九五扣七天
天津縫紉機器商行
地址：㊀解放北路古巴胡同內 電話：3局5379

本報出版各種書籍
無痛分娩法 劉民英編 每本7,000元
婚姻問題手册 每本2,000元
房租問題參考材料附1952年地價表 每本3,000元
穆罕默德的寶劍 馬堅著 每本5,000元
天津工商叢刊（共十冊） 每套15,000元

李紹德 丁惠年 於一九五二年九月三十日在津結婚特此敬告親友

△退股聲明▽醫九復寶記股東唐雁南、浙士恭、張紹堯、韓仲權、張金鐸、張仲年、楊修民、李永昌、李學義、張廣均、張華軒、韓潤生、胡國氏情願無條件讓與鮑榮順、李樹興、朱龍林所有，嗣後盈虧與退股人無干，特此聲明。

進口裁報紙
廉售管光滑不澁
進步日報社售
羅斯福路二四一號 電話二〇六九八

歇業 經工商局核准歇業所有欠內欠外事……

歇業 經工商局核准歇業所有欠內欠外事……

歇業 經工商局核准歇業……

歇業 經工商局核准歇業……

機器工業在發展中，勞動生產率大大提高了，學習了蘇聯的先進經驗——高速切削法，有力地推動了生產技術的改進。很多我們過去不能自製的機器，現在已經能够大量生產了。圖爲某機器廠新建的車間。　新華社記者蔡尙雄攝

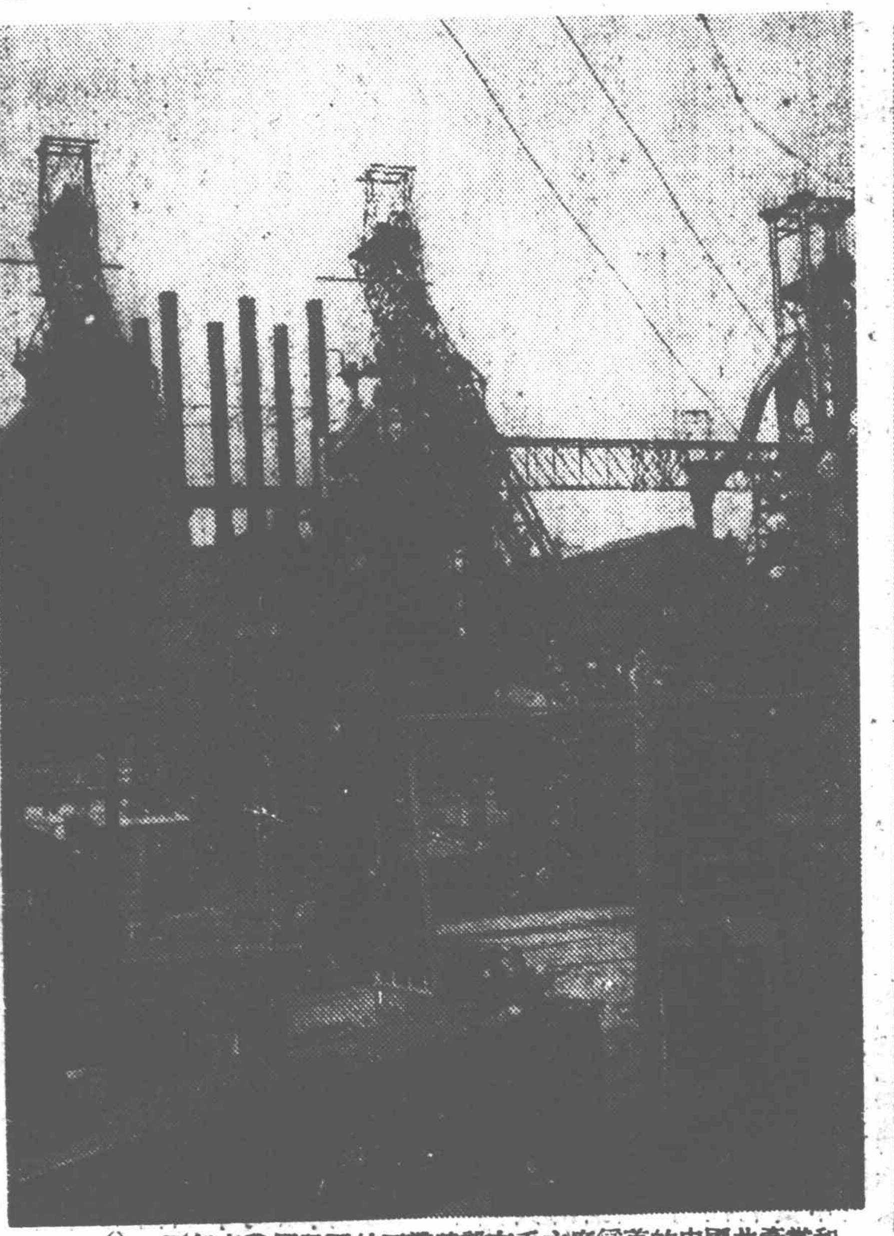

三年來我們祖國的工業建設在毛主席爲首的中國共產黨和中央人民政府的領導下，已獲得了飛躍的發展。鋼鐵的生產量每年都有增加，目前已超過了歷史上最高的水平。這是某鍊鐵廠的高爐。　新華社記者王純德攝

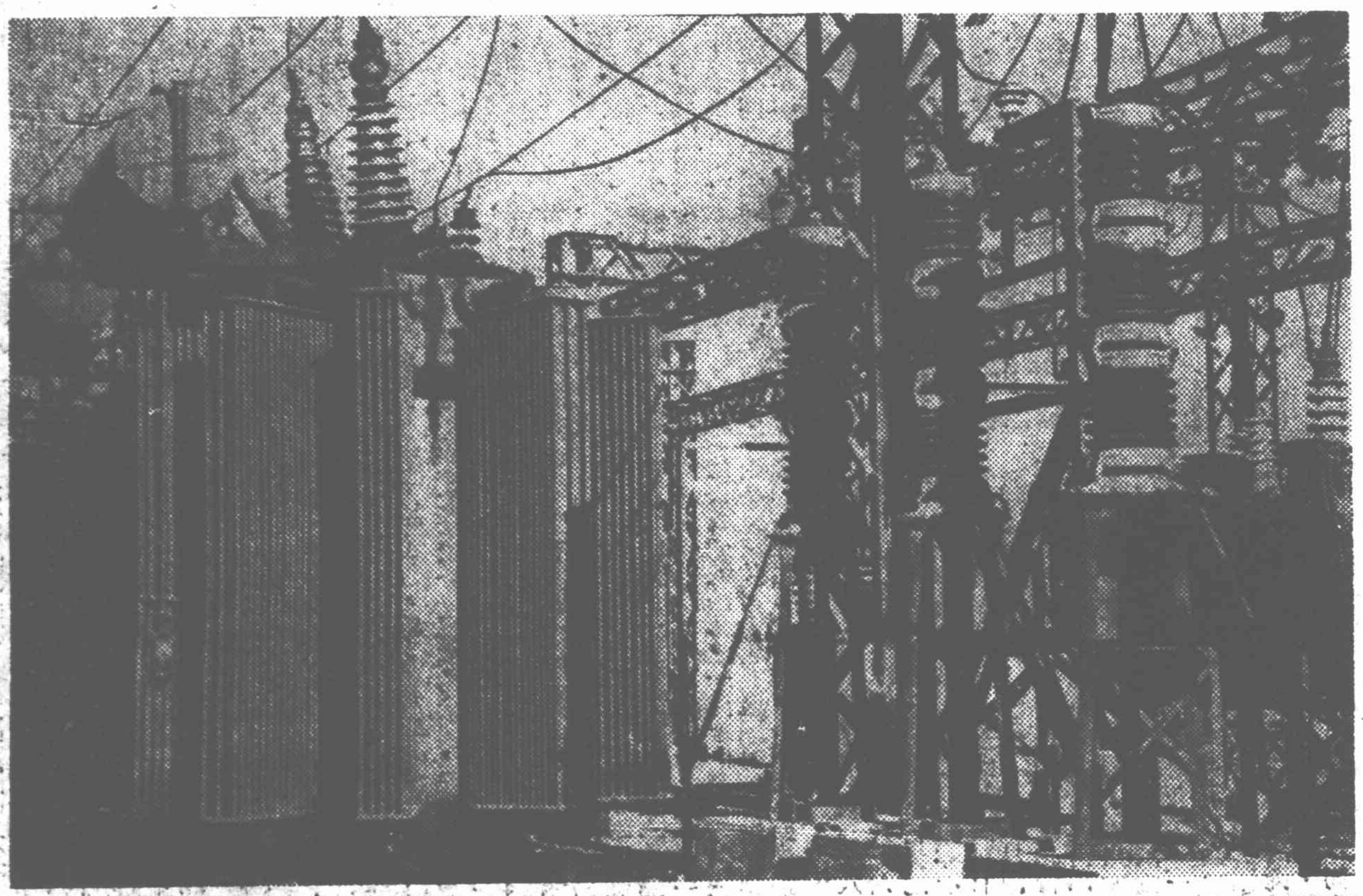

工業逐年的壯大，對電力的要求增加了，新的供電設備爲了滿足工業供電的需要已迅速地加强。圖爲某發電廠的變電設備。　新華社記者齊觀山攝

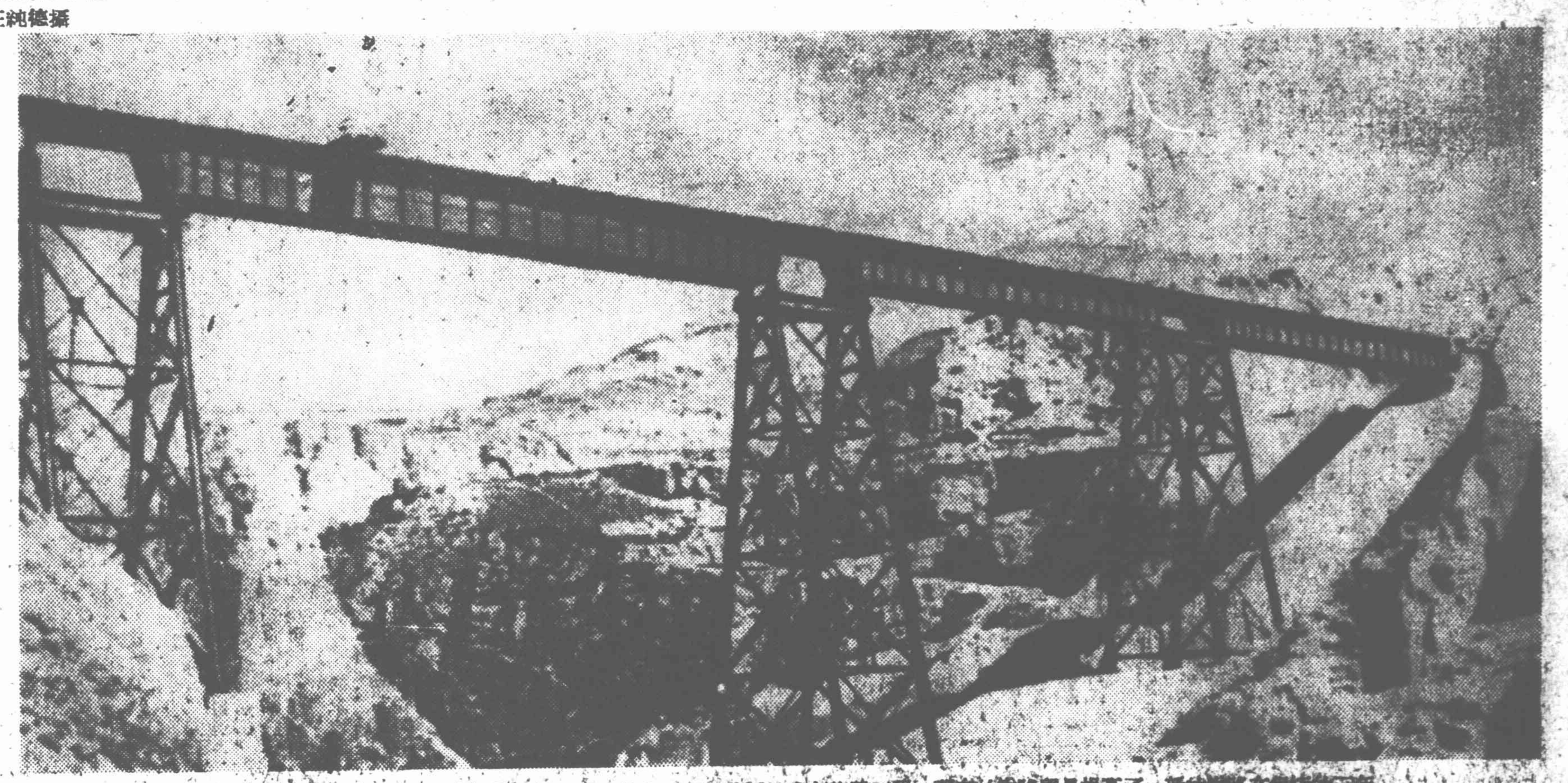

三年來的交通事業在人民政府的領導下，並依靠各地人民積極地參加修建工程，舊有的鐵路質量提高了，新的鐵路在短短的三年中已有兩條路通了車。這是繼成渝鐵路通車後，已經修建完成的天蘭路的一座鐵橋。　新華社稿　[illegible]攝

工業上大量需要的煤，由於煤礦工人不斷改進採煤方法，新的記錄連續出現。煤的產量充分地供應了各地需要。這是某露天煤礦的選煤設備。　新華社記者錢嗣傑攝

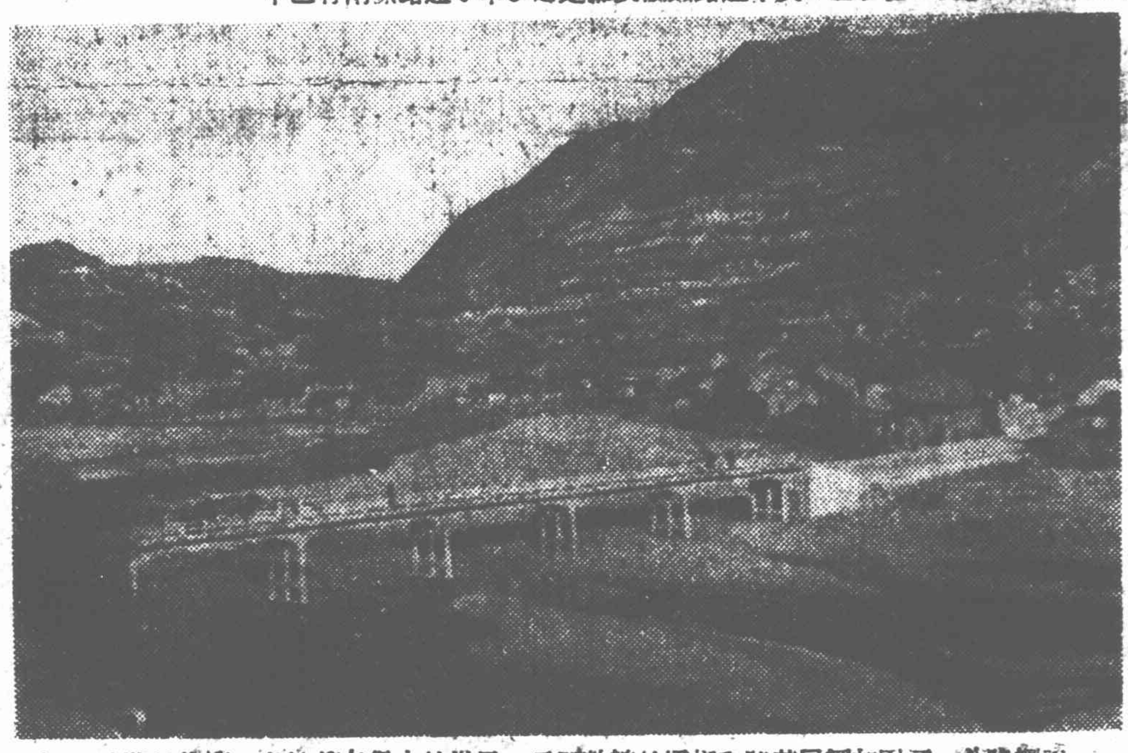

公路的修築，各地都有很大的進展，重要幹線的橋樑和路基已經加固了，公路網正日漸密佈中。這是西北地區川陝公路上一個加固了的橋樑。　新華社記者陳之平攝

第一期治淮工程完工後，淮河的航運暢通得到了初步的保證，這是航行在淮河中游的小輪船。　新華社稿

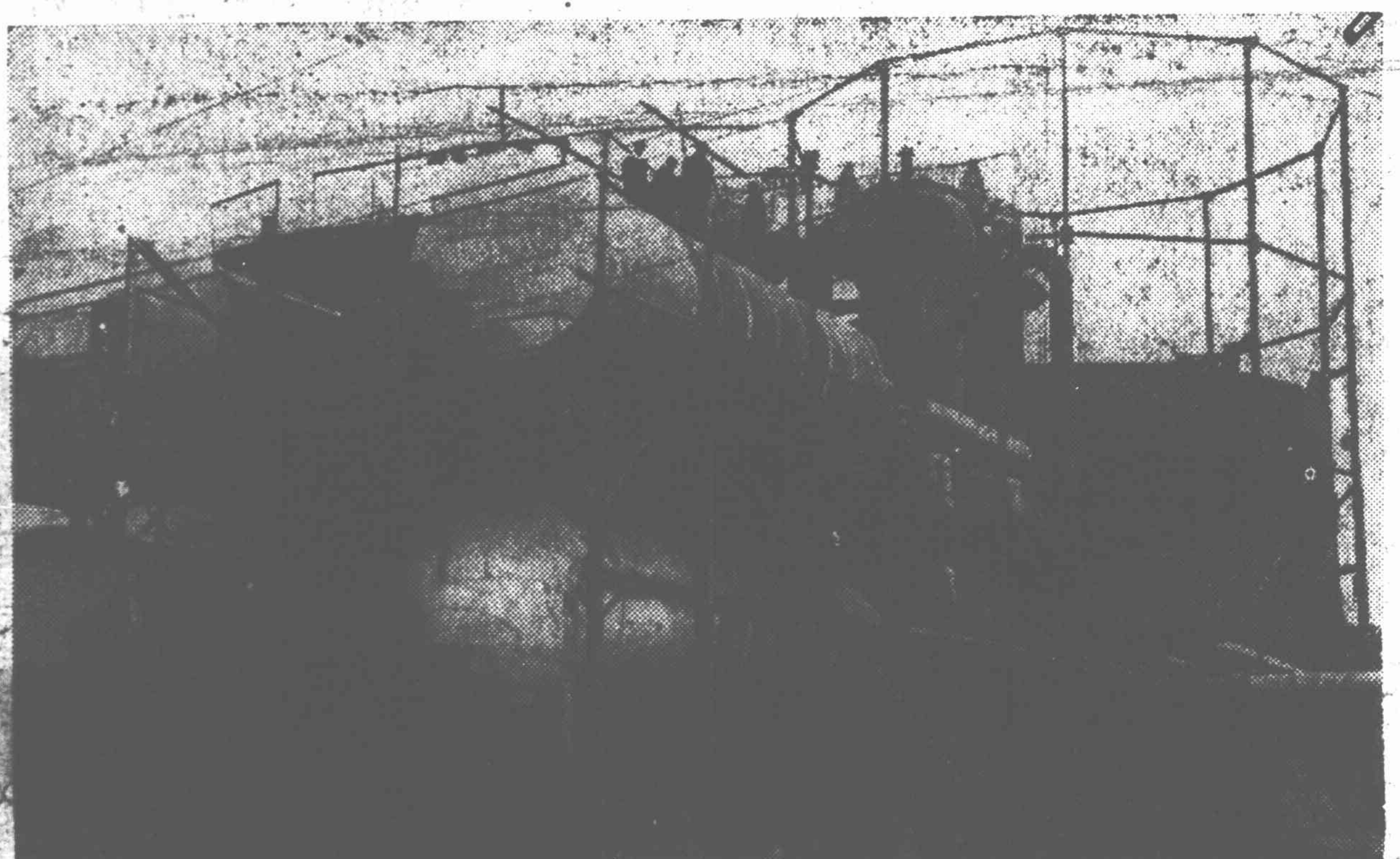

化學工業在適應各項工業發展的情況下，生產量已經超過歷史上最高生產量的水平，並將隨着其他工業的發展，大力提高產量。這是某化學工業的硫酸廠。　新華社記者[illegible]攝

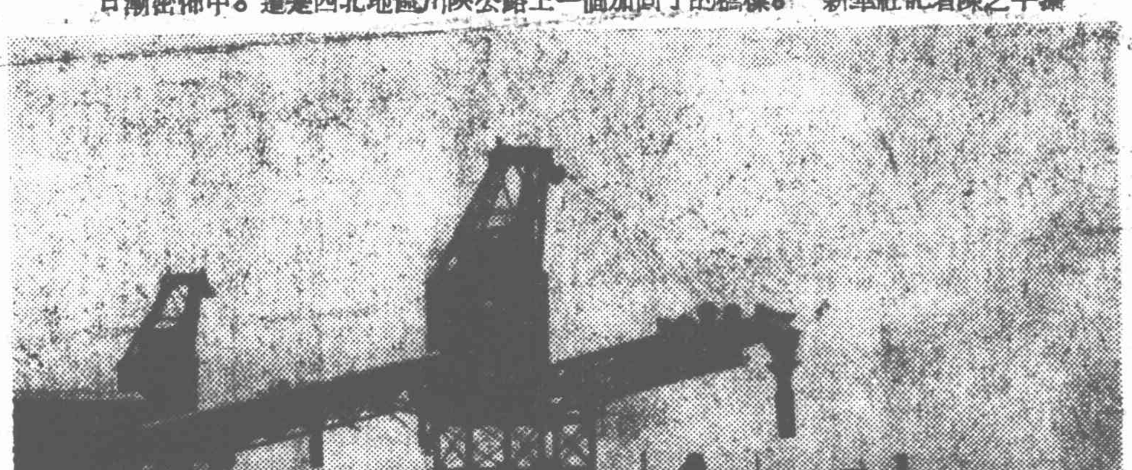

配合陸上交通和日益繁榮的貿易事業發展，水上航運正在逐年加强中，船舶的噸位增加了，新的港口和碼頭在日夜興工建築中。這是一個正在興工中的新港。　新華社稿　丁一攝

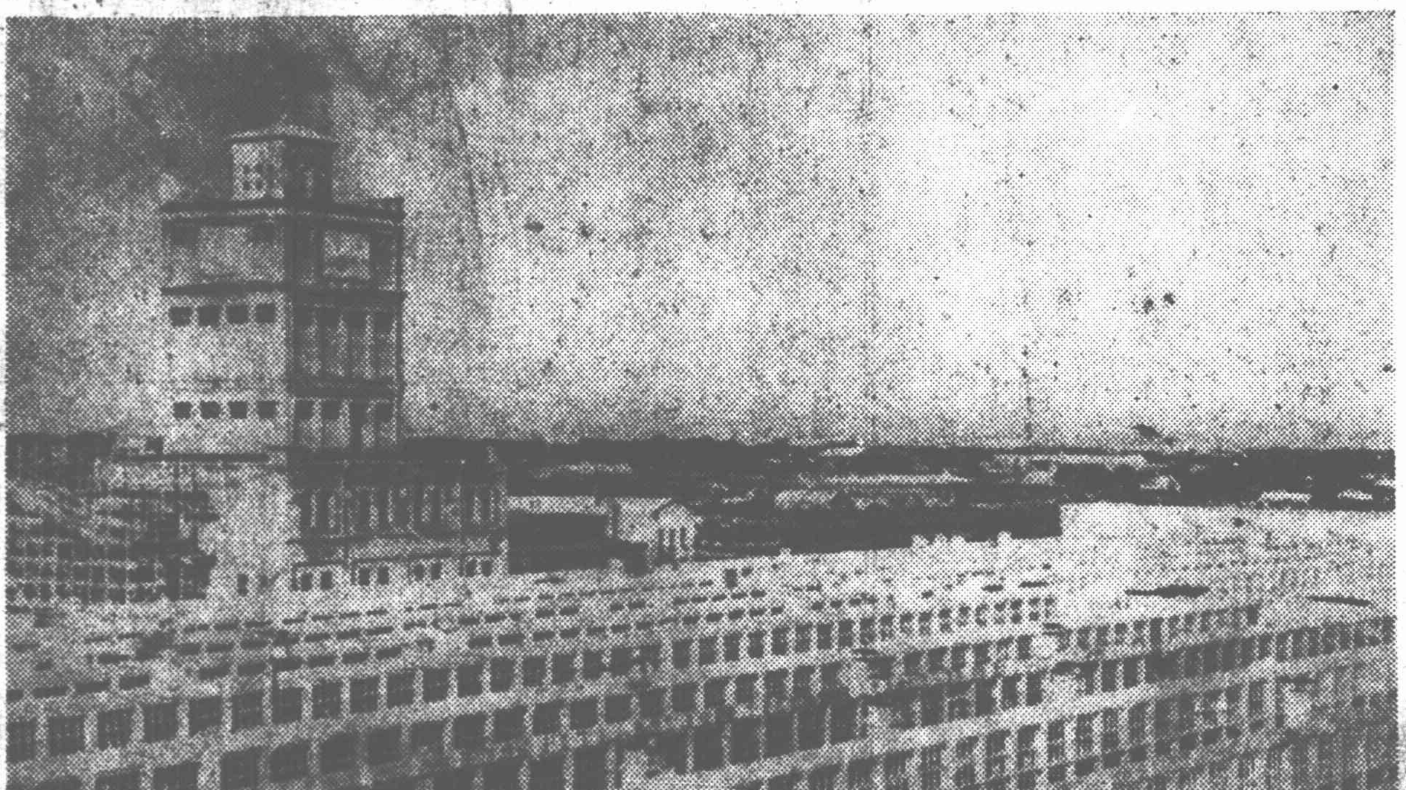

棉布、棉紗的產量，由於紡織工業的發展，有了驚人的提高。現在各地又在開始建立新廠了。這是某地的一個巨大紗廠新建落成。　新華社稿　梁楓電

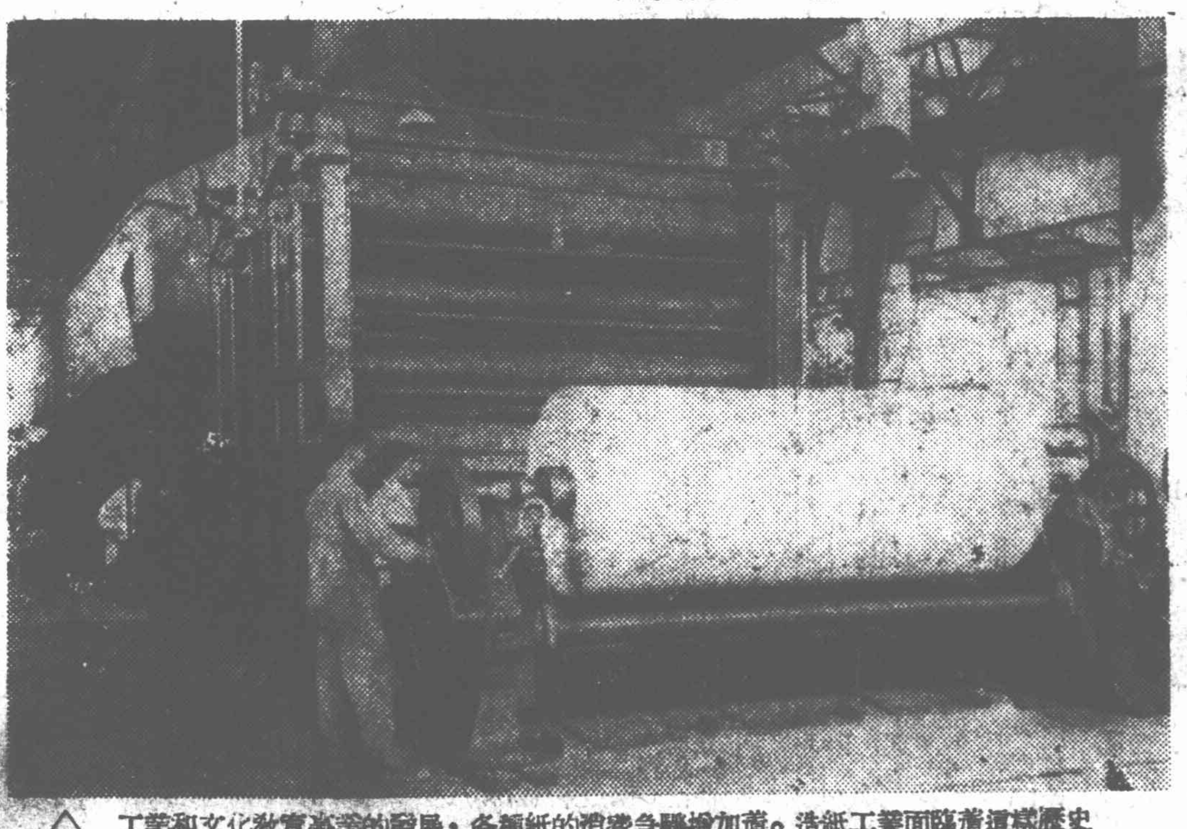

工業和文化教育事業的發展，各種紙的消費急驟增加着。造紙工業面臨着這樣歷史上從未有過的需要量，擴大了各種用紙的生產，保證了對市場的大量供應。這是某造紙廠的大型捲紙機。　新華社稿

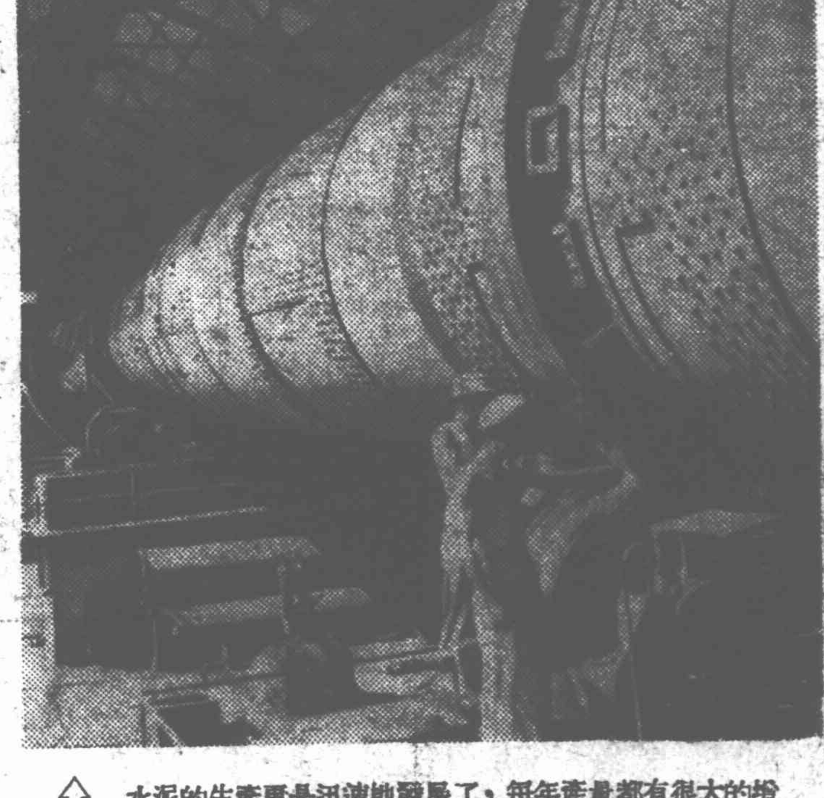

水泥的生產更是迅速地發展了，每年產量都有很大的增加，生產設備並逐步擴展中。這是某水泥廠的大窯。　新華社稿　趙錫志攝